

Azucena Arbeleche
Futura ministra de Economía

“Nos preocupa la situación de caja con la que terminarán este periodo las empresas públicas”.

Scotiabank
Tú decidís, nosotros te asesoramos.

» Páginas 8 y 9

crónicas

VIERNES 6 DE DICIEMBRE DE 2019
Montevideo, Uruguay
Año 38 / 1932
Precio \$170

BANCO REPUBLICA		Cotizaciones al cierre del 05/12/2019	
	COMPRA	VENTA	Fuente: BROU
Dolar	37,05	38,55	
Argentino	0,31	0,83	
Real	8,53	9,83	

Nuevos nombres, pedidos y rechazos: avanzan las negociaciones por cargos

En los próximos días el presidente electo Luis Lacalle Pou terminará de anunciar su gabinete, para el que busca el equilibrio entre el peso político y técnico. Las negociaciones por los cargos del futuro gobierno de la coalición multicolor continúan su curso. En ese contexto, surgieron nuevos nombres posibles, así como pedidos de dirigentes para ocupar algunos lugares y declinaciones de puestos ofrecidos. La información involucra a integrantes del Partido Nacional, el Partido Colorado y Cabildo Abierto, según dijeron a CRÓNICAS fuentes de esas fuerzas políticas.

» Página 3



MIRADOR

Informe de Fitch molestó a Lacalle

El presidente electo dijo que la agencia Fitch Ratings “se mete en un terreno que no le corresponde”, pero para el economista Pablo Moya no hubo una “injerencia” política.

» Página 13

Inflación fue leve, por beneficio de UTE

El Plan Primavera aplicado por UTE permitió compensar en parte el aumento de la inflación de noviembre, que de todas formas se aceleró en su dato anualizado a 8,4%, según el INE.

» Página 15

» POLÍTICA

Aviaga señala irresponsabilidad medioambiental

La senadora Carol Aviaga dijo que existen “responsabilidades difusas” en materia medioambiental lo que no ha permitido tomar las medidas necesarias para paliar la contaminación.

» Pág. 2

» POLÍTICA

Mecanismo de Montevideo es “cortina de humo”

El diputado Ope Pasquet aseguró que la iniciativa es “una gran cortina de humo detrás de la cual Maduro hace lo que se le antoja” y retó a que se le diga “un resultado concreto”.

»Págs. 6 y 7

» SOCIEDAD

“Uruguay debe abrir el abanico a nivel turístico”

Para el presidente de la Camtur, Juan Martínez, nuestro país debe alejarse de la dependencia con Argentina y avanzar en estrategias que generen interés en otros países.

» Pág.9

MAZDA CX-3
2.0 AT SKYACTIV
...UN MODELO QUE CAMBIARÁ LA HISTORIA...
DESDE USD 35.500

MAZDA LUBRICA CON REPSOL

Mazda Uruguay
www.zenex.com.uy
Av. Italia 3982 / Tel: 2613 0000*

hey now
heynowbots.com

AUTOMATIZÁ TUS INTERACCIONES DIGITALES

Hey Now te permite establecer una comunicación automática con tus clientes mediante Chatbots de forma totalmente personalizada por el canal que definas.

CANALES

(Automatizables)



POLÍTICA

APOSTILLAS

» PERSONAJE

La transición de Gobierno ha sido el personaje de la semana. Todo comenzó color de rosas con un tono cordial entre el mandatario actual, Tabaré Vázquez, y el electo, Luis Lacalle Pou. Sin embargo, la decisión del Gobierno de no aumentar tarifas en enero como lo venía haciendo todos los años puso tensión a las conversaciones. También se generó polémica en torno a los próximos ascensos militares y por la postura del Gobierno uruguayo respecto al golpe de Estado en Bolivia.

» FRASE

“Deberíamos tener el coraje de legalizar el consumo de cocaína”. La frase pertenece al ex presidente José “Pepe” Mujica, que en una entrevista a Televisa en México, aseguró que –al igual que como ocurrió con la marihuana– se debería registrar a los consumidores de cocaína.

» POLÉMICA

El fútbol uruguayo suele estar en medio de la polémica. No es nuevo. Pero esta semana en particular la tormenta fue perfecta: escándalo a la interna de la gremial de árbitros, pedidos de renuncia, acusaciones cruzadas, la fijación de una fecha que se jugaba, luego no se jugaba, luego sí, luego sí pero todos a la misma hora, y así siguieron un ida y vuelta que finalmente terminó con la fijación de la última fecha, que al momento del cierre de esta edición se estaba disputando. ¡Mundial 2030 ya te sientó!

» INSÓLITO

A Greta Thunberg le ofrecieron un burro para que llegue a Madrid sin contaminar. Una asociación de vecinos de Toledo, España, tomaron una iniciativa bizarra e irónica: le ofrecieron a la activista climática sueca un burro para que pueda recorrer los 600 kilómetros que hay entre Lisboa y Madrid. La joven de 16 años viajó durante 21 días en alta mar para arribar el viernes a España, donde tiene previsto participar de la Conferencia de las Naciones Unidas sobre Cambio Climático.

El 70% de las aguas servidas > DEL INTERIOR VAN A PARAR A LOS RÍOS Y ARROYOS

Aviaga denuncia “responsabilidades difusas” en materia medioambiental

En entrevista con CRÓNICAS, la senadora por el Partido Nacional, Carol Aviaga, señaló que actualmente hay un desordenamiento territorial en materia medioambiental que ha llevado a no tomar las medidas necesarias, repercutiendo tanto en la contaminación de los recursos naturales como en la economía. Los desafíos para el próximo gobierno “son muchos”, aseguró.

La senadora nacionalista Carol Aviaga, integrante de la comisión de Medio Ambiente de la Cámara Alta, ha tenido un rol activo en la última legislatura en lo que respecta a la lucha contra el fracking y la contaminación del agua en nuestro país.

Como balance, y en entrevista con CRÓNICAS, la legisladora identificó que son muchos los desafíos para el próximo quinquenio que tiene Uruguay en materia medioambiental. Dentro de ello, la calidad del agua figura como unos principales. “Es un problema muy serio que tenemos en cuanto a la contaminación por pesticidas”, subrayó. Agregó que esto tiene derrames sobre la economía, ya que el abuso de agroquímicos utilizados en el agro, que luego son volcados a los cursos de agua, favorecen el florecimiento de las cianobacterias, inhabilitando playas de cara al verano y, por lo tanto, dificultando el turismo.

Pero, además, recordó que ya en el año 2013 hubo una alerta en Montevideo por la calidad del agua potable que contaba



con toxinas producidas por cianobacterias. “Se tendrían que haber aplicado políticas desde esta fecha para aminorar la situación pero esto no sucedió, solamente se ha empeorado. Esto es algo grave que hay que tratar en los tiempos que vienen”, sostuvo.

En esta línea, detalló que se deben sumar controles y hacer que se cumplan las leyes medioambientales y territoriales, y señaló que hay “responsabilidades difusas y que todos se lavan las manos” cuando en una investigación se

quiere detectar quién tiene la culpa de la calidad del agua que se consumió. “Uno de los grandes desafíos es reorganizar y reestructurar las políticas medioambientales y los controles que se realizan en el territorio, así como también aplicar la ley de Ordenamiento Territorial en pos de generar estrategias de evaluaciones ambientales para preservar la sustentabilidad y la sostenibilidad de lo que producimos”, aseveró. Las aguas servidas son otros de los desafíos a tomar en la próxima

legislatura, en la visión de Aviaga. En este caso, informó, más del 70% del agua del saneamiento que proviene de pueblos y ciudades del Interior termina en los ríos y arroyos. Invertir en OSE para realizar tratamientos y eliminar la carga orgánica de las aguas contaminadas serían, a su entender, una de las medidas a tomar. Consultada sobre la creación de un nuevo Ministerio de competencia exclusiva en materia medioambiental, propuesta por el Partido Nacional en su programa de gobierno, Aviaga señaló que la finalidad sería “ordenar las responsabilidades” y dar un rango de importancia al cuidado del ambiente. “Estuvimos trabajando todo este tiempo en ello y no se trata de generar otra burocracia, sino de forjar una política, porque al Uruguay Natural le está quedando poco”, declaró.

crónicas

Buenos Aires 484 - 1º Piso - Esc. 5
Tel.: 2915 5826 - 2915 6511

Director Responsable: Jorge Estellano, Sara de Ibáñez Nº 5606
Fundadores: Cr. Raúl Ochoa, Cr. Juan Berchesi; Gerente Comercial: José Olivencia
CRONICAS es una publicación de BRIDAX S.A. - Telf.: 2915 6511 - 2915 5826

Depósito Legal Nº 366.894/Matricula 2297

Impreso en El País SA. Ruta 1, Km. 10, esq. Cno. Cibils Tel. 29017115

Distribución: Omar Díaz - Ciudadela 1365 - Telf.: 2902 27 30

CRONICAS en INTERNET: <http://www.cronicas.com.uy> - e mail: cronicas@cronicas.com.uy

Los artículos publicados bajo firma son de exclusiva responsabilidad de sus autores y no traducen necesariamente la opinión de la Dirección.

Tras las elecciones > AVANZAN LAS NEGOCIACIONES DE LA ALIANZA OPOSITORA

Suenan nuevos nombres para el futuro gobierno de la coalición multicolor

» El proceso de transición continúa, así como las negociaciones internas con el futuro presidente Luis Lacalle Pou, para definir quiénes ocuparán los cargos de gobierno en el próximo período. El gabinete lo terminará de anunciar en los próximos días, pero ya suenan nuevos nombres posibles.

A la lista de nombres que dio a conocer el propio Lacalle Pou días atrás, se le suman nuevas personas que estarían confirmadas para desempeñarse en la administración que comenzará en marzo del año que viene. Si bien trascendió que Álvaro Garcé, asesor en seguridad de Todos Hacia Adelante, asumiría como subsecretario del Interior, CRÓNICAS pudo saber que declinará la oferta. Según informaron fuentes nacionalistas, quien fuera comisionado parlamentario de cárceles le habría manifestado al presidente electo su intención de no ocupar

ese lugar. En lo que respecta al Partido Colorado (PC), uno de los Ministerios asignados fue el de Turismo, aunque "no es lo que más les atrae" a los colorados, aseguran fuentes de esa fuerza política. El senador electo por el Partido Nacional (PN), Juan Sartori, pretendía dirigir esa cartera, pero su pedido fue rechazado. A su vez, el PC le habría solicitado al líder blanco la Subsecretaría de Transporte y Obras Públicas, aunque ya está definido que ese cargo será ocupado por el diputado del PN, Juan José Olaizola. Por otra parte, el

expresidente Julio María Sanguinetti estaría interesado en que las presidencias de UTE, Antel y OSE sean lideradas por personas de Batllistas, el sector que encabeza, dijeron a CRÓNICAS fuentes coloradas. En la otra corriente del partido, Ciudadanos, por estos días se vive un clima de tensión, dado que varios dirigentes manifiestan que su líder, Ernesto Talvi, no está armando la estructura necesaria para disputar las elecciones presidenciales del 2024. Esto podría hacerlo desde el Parlamento ya que fue electo senador, pero no sería posi-



ble porque aceptó la Cancillería y, en ese caso, "va a estar 20 días por mes fuera del país", lamentaron integrantes de su grupo en diálogo con CRÓNICAS. En cuanto a la información que circuló con relación a la posibilidad de que el exministro de Economía, Isaac Alfie, sea el director de la Oficina de Planea-

miento y Presupuesto (OPP), fuentes cercanas al economista afirmaron que eso ya estaría confirmado. Su ingreso sería de índole personal y no como cuota del PC. Con respecto a la situación de Cabildo Abierto, informantes explicaron a CRÓNICAS que el excomandante en jefe del Ejército y futuro senador, Guido

Manini Ríos, rechazó el Ministerio de Salud Pública porque pretendía tener el control de ASSE. Esa fue la condición que puso para aceptar dirigir la cartera, pero se la denegaron. También solicitó que su partido sea el encargado del Instituto Nacional de Colonización, algo que aún no ha sido resuelto.

 **tuapp**
TU CELULAR, TU BILLETERA



Disponible para todas las compañías móviles.

Consultá por medios de pago habilitados.



Con el respaldo de:  

Condiciones en tuapp.uy

Debate interno > SURGEN DISCREPANCIAS EN TORNO A LOS PLAZOS

El FA cree necesario un proceso de autocrítica pero algunos dirigentes plantean esperar a las municipales

En marzo de 2020 la coalición multicolor pondrá fin a los 15 años de gobiernos de izquierda, y desde el Frente Amplio (FA) hay quienes entienden fundamental analizar qué fue lo que falló para que no se alcanzara el cuarto mandato. De todas maneras restan las elecciones departamentales de mayo, por lo que algunos dirigentes plantean aguardar a que finalice el ciclo electoral para comenzar el proceso de discusión.

El partido de gobierno cometió algunos errores o no reaccionó a tiempo en grandes temas como la seguridad, el empleo y la educación, había dicho en diálogo con CRÓNICAS el senador electo Mario Bergara, la semana previa a la segunda vuelta. En esto coinciden otros dirigentes del oficialismo, por lo que pretenden investigar en profundidad las malas decisiones que tomó el FA en los últimos períodos.

Hay analistas que también lo creen esencial. El politólogo Óscar Bottinelli afirmó la semana pasada a CRÓNICAS que “el FA tiene que hacer un estudio muy a fondo de sus éxitos y sus errores porque cayó mucho y esas caídas requieren un autoanálisis muy profundo”. Agregó que “hay una resistencia a hacerlo, pero el FA no tiene remonte si no diagnostica lo que ocurrió y no hace un autoanálisis y correctivos”.

Sin embargo, en la coalición de izquierda no comparten esta postura. Lejos de resistirse, los diversos sectores proyectan el inicio de una etapa de análisis en profundidad y de autocrítica para comprender en qué se falló y no repetir los errores cometidos. Igualmente, surgen algunas discrepancias en cuanto a los plazos en que se debe hacer este procedimiento.

Días atrás, el Partido Comunista (PCU), el Partido Socialista (PS) y el Partido por la Victoria del Pueblo (PVP) difundieron sus respectivos comunicados con respecto al proceder que consideran necesario tras la elección del domingo 24 de noviembre.

Los tres sectores están de acuerdo en la importancia de evaluar la derrota electoral que sufrió el FA antes de que sean definidas las candidaturas para las elecciones departamentales. Es por ello que ya salieron a recorrer el país para encontrarse con los militantes de todo el territorio uruguayo y avanzar en la discusión introspectiva.

Para los comunistas es imprescin-

dible “abrir un proceso de autocrítica que abarque la gestión de gobierno; la campaña electoral; el papel del FA, de su dirección y de sus formas de relacionarse con el movimiento popular y con la sociedad; y también del propio movimiento popular”. El mismo debe hacerse con la militancia y en la calle. Además, aseguran que “no es momento de nombres y de apuradas candidaturas”, sino de “escuchar, asumir errores, corregir, defender la unidad y organizar la lucha social y política”.

En la misma línea, los socialistas ya comenzaron un trabajo de “análisis crítico y autocrítico de la situación política actual, con el objetivo de encarar los cambios necesarios para ser fieles a nuestra misión histórica de promover la transformación social”. Agregan que los fines electorales de mayo no les impiden realizar esta tarea.

En el PVP manifiestan que el FA no puede posponer, “ya sea por motivos de agenda electoral u otros, una elaboración de un balance y perspectivas en la fuerza política y donde el liderazgo, de la misma forma que lo tuvo para conquistar votos, lo deberán tener la militancia frenteamplista y las bases”.

Debate versus elecciones

Consultado sobre este tema por CRÓNICAS, el secretario general del PCU, Juan Castillo, sostuvo que en su sector existe un convencimiento de que es preciso empezar un balance de lo realizado a lo largo de los tres períodos de gobierno y durante la campaña electoral. El propósito es recoger todas las críticas que la población le fue haciendo a la fuerza de izquierda, para analizarlas y discutir las. “Debe haber algunas cosas en las que cometimos errores, que tenemos que corregir o que no supimos explicar”, puntualizó. Dijo también que los dirigentes políticos, en general, tienen un gran defecto y

es que a veces hablan más de lo que escuchan. Si bien reconoció el fracaso del balotaje, opinó que lejos de ver a los militantes derrotados, percibe un espíritu de corregir errores.

En tanto, el secretario general del PS, Gonzalo Civila, expresó entrevistado por CRÓNICAS que es necesario dar un debate a fondo, crítico y autocrítico, y a eso está abocado su sector. De todas formas, dejó en claro que este proceso de reflexión debe ser permanente, y celebró que los militantes del FA en todo el país ya están intercambiando sobre la situación que surgió de la elección y el porqué del resultado. “Me parece bien que no nos dediquemos ahora a hacer grandes encuentros para discutir la autocrítica, está bien que eso lo hagamos después de mayo, pero el proceso de discusión desde la militancia se tiene que iniciar ahora y ya se está dando; pretender ponerle una restricción temporal no conduciría a ningún lado y sería un error”, explicó.

A pesar de estas resoluciones sectoriales, el día posterior al balotaje, el lunes 25, el Secretariado del FA había resuelto que la mira hacia adelante debía estar puesta en la última etapa del ciclo electoral, que consiste en los comicios departamentales y municipales. Es por esto que se definió aplazar la autocrítica para después de esa instancia, según informó el diario El País.

Discrepancias sobre el proceso

En conversación con CRÓNICAS, el senador del MPP, Charles Carrera, indicó que es positivo el inicio de un procedimiento de balance y perspectiva de lo que aconteció, para de ese modo poder identificar las enseñanzas y no volver a cometer los mismos errores. En ese contexto, también se debe analizar cómo se va a posicionar el partido de izquierda hacia mayo, puesto que esperan mantener los gobiernos departamentales que hoy ocupan y

sumar otros en la medida de lo posible. “Tenemos que tener ahí una visión estratégica y táctica para ganar”, enfatizó el legislador. A su vez, señaló que una vez culminada la votación de mayo, por un lado hay que profundizar el análisis ya encarado y, por otro, constituirse como una oposición responsable y acompañar las leyes que le sirvan a la gente, pero también defender los logros alcanzados.

Su compañero, el diputado Alejandro “Pacha” Sánchez, discrepó con Carrera al comentar que en realidad el FA deberá realizar este camino de reflexión una vez que termine el ciclo electoral. Así lo dijo en el programa Arriba Gente de Canal 10, y añadió que lo ocurrido hay que analizarlo “con tranquilidad”.

Por su parte, el diputado de Asamblea Uruguay, Alfredo Asti, subrayó: “Nosotros entendemos que es absolutamente necesario hacer un balance pero con perspectivas, y dentro de las mismas está la finalización de este ciclo electoral, que por algo tiene dos partes, lo nacional y lo departamental”.

El parlamentario manifestó a CRÓNICAS que los tiempos electorales indican que no es posible detenerse en temas que no involucren el posicionamiento de la próxima campaña. Esto significa que “sí hay que hacer la evaluación, pero haciendo fundamentalmente énfasis en aquello que puede incidir en la campaña hacia las elecciones departamentales”. Agregó que esto no es simplemente con un ánimo electoralista, sino que el FA consiguió en noviembre un alto incremento de la movilización y no puede prescindir de la misma para mayo, y eso forma parte de la evaluación. Hay otros asuntos que “no tienen tanta relevancia para la próxima campaña pero sí para la vida institucional del FA en el futuro”, que deben ser postergados hasta después de las municipales.

Con perseverancia y firmeza > ASÍ SE GESTÓ LA LISTA DEL FUTURO PRESIDENTE

La negativa de Lacalle Pou y la persistencia de los jóvenes que querían que fuera su líder

» En el 2006, con 33 años, Lacalle Pou atravesaba su segunda legislatura como diputado por el departamento de Canelones. Todavía no tenía planes de entrar en Montevideo; pretendía hacerlo en otro momento y en un contexto diferente. Pero el interés que generaba en un grupo de gente joven que deseaba darle su apoyo terminó cambiando el rumbo de sus perspectivas.

Por: **Magdalena Raffo**
@MaleRaffo

Los jóvenes provenían de diversos ámbitos y estaban en busca de un liderazgo. Querían dedicarse a la actividad política. El perfil del hoy líder nacionalista les llamaba la atención: les gustaba su “sensatez” y su forma de declarar. Fue así que uno de ellos, el diputado electo por segunda vez consecutiva, Martín Lema, hizo el primer contacto a través de un senador blanco de esa época. Lo llamó y acordaron la primera reunión para conversar. Lema y dos compañeros se presentaron en el despacho de Lacalle Pou para plantearle la iniciativa de empezar un proyecto en Montevideo encabezado por él.

Lejos de colmar sus expectativas, se fueron de allí un tanto decepcionados. Es que el entonces legislador los “pateó”, según recuerda en diálogo con CRÓNICAS el propio Lema. Lacalle Pou les explicó que no tenía espacio para ellos porque pensaba ingresar de otra manera a la capital del país y no quería hacerles perder el tiempo.

Pese a que salieron de esa reunión un poco desahuciados, valoraban la sinceridad y la honestidad del exsenador. Eso fue lo que reafirmó su elección e hizo que siguieran insistiendo en la posibilidad de formar un proyecto con él. A los dos meses acudieron nuevamente con el mismo propósito: le pidieron una oportunidad para acompañarlo. La respuesta que recibieron fue la misma.

Después de evaluar la situación y el futuro del grupo, los jóvenes entendieron que cada vez se aferraban más a su estilo y que esa “honestidad brutal” los convencía, y concluyeron: “Es con Lacalle Pou o no es”. Entonces le solicitaron que lo pensara.

Tras meses de persistir, consiguieron su objetivo. Lacalle llamó a Lema y le preguntó: “¿Cuándo arrancamos?”. Enseguida pautaron un encuentro y él les contó qué lo había hecho cambiar de opinión. Había realizado un viaje donde conoció una cantidad de ministros, le-

gisladores y protagonistas políticos jóvenes, y fue ahí cuando entendió que era injusto no abrirles las puertas a nuevos militantes que querían aportar.

De ese modo se gestó la 404 (Aire Fresco). La primera instancia electoral en la que participó esa lista fue en la elección de jóvenes de 2007, encabezada por Lema.

Otro de los protagonistas de esta historia es Nicolás Martinelli, asesor de Lacalle Pou en el Senado y uno de los fundadores de la 404. También rememora la persistencia que debieron tener para lograr su cometido. Si bien remarca el entusiasmo con el que salieron a la cancha en la votación juvenil, dice que estaban en una etapa “de prueba” en Montevideo, sin apoyos ni dinero para la campaña.

En ese momento hicieron fiestas y rifas para recaudar fondos, y finalmente su lista terminó siendo la sexta más votada en 118 que compitieron en el departamento.

Más tarde, en 2008, la 404 fue presentada públicamente, y en las elecciones internas de 2009 obtuvo un caudal electoral tan importante que le permitió a Lacalle Pou liderar una agrupación nacional.

“Un buen presidente”

Con el tiempo, el nacionalista se convirtió en el líder que colmó las expectativas de estos jóvenes que vieron en él, incluso cuando nadie se lo planteaba, sus posibilidades de llegar a presidente. Tan es así que en la primera reunión que tuvieron le preguntaron: “¿Vos querés ser presidente?”. Él respondió: “No, yo quiero ser un buen presidente”. Los integrantes de lo que es actualmente el sector Aire Fresco destacan las posibilidades que les dio Lacalle Pou para poder dedicarse a la política, que “es una herramienta para ser mejores personas, como siempre Luis trató de transmitir”, sostiene Lema.

Martinelli empezó a trabajar formalmente con Lacalle en 2011, cuando este fue presidente de la Cámara de Representantes, contó entrevistado por CRÓNICAS. En 2014 recorrieron el país. El asesor manejaba y Lacalle iba



de acompañante. En el trayecto iban anotando ideas para el posible programa de gobierno. Más adelante se sumó al grupo el

futuro ministro de Educación, Pablo da Silveira, con quien Martinelli colaboró en la coordinación de los equipos técnicos.

“Un rebelde con causa”

Con esas palabras define Martín Lema a Lacalle Pou. Hoy ve en él, por un lado, una evolución desde el punto de vista del conocimiento y la visión del Estado; por otro, el mantenimiento de la rebeldía. “Nosotros tenemos un presidente electo que realmente es un rebelde con causa”, asegura. Agrega que la gente empezó a notar eso en 2012, a medida que iba recorriendo el país. En ese momento los ciudadanos ya le reclamaban que presentara su candidatura. Además, haber sido presidente de la Cámara de Diputados también levantó su perfil público.

El diputado resalta del futuro mandatario “la sinceridad, la sensibilidad, el coraje y la capacidad”. Asimismo, tiene la expectativa de que estará a la altura de dejar un país mejor que el que va a recibir. A pesar de las circunstancias adversas que pueden llegar a darse, está convencido de que Lacalle va a encabezar un gran gobierno.

Para Lema, el líder blanco ya estaba preparado para gobernar en 2014, pero la gente entendió que había que darle una oportunidad más al Frente Amplio.

La conformación de la coalición multicolor la ve con optimismo, porque considera que eso quiere decir que los uruguayos eligieron la pluralidad para dar señales de convivencia, de tolerancia y de intercambio respetuoso de búsqueda de acuerdos.

Tanto él como Martinelli definen a Lacalle Pou como un “estadista”, por su discurso, su visión de país, pero, sobre todo, porque supo ver lo que podía pasar y tejió los lazos a tiempo para cuando llegara la instancia de acercarse a los otros socios.

“Para mí Luis es un líder excepcional, como pocos, sincero, frontal, honesto”, opinó Martinelli. El dirigente espera que el futuro presidente protagonice un muy buen gobierno, “por su capacidad de trabajo, de delegar, y porque se rodeó de un conjunto de gente con la que viene trabajando desde hace muchos años”.

EN PANINI'S

Ope Pasquet

Diputado de Ciudadanos por el Partido Colorado.

"Yo tengo la expectativa de que la coalición dure los cinco años; esto no es un pronóstico, es un propósito".

"No están las señales propias de lo que se dijo que sería una transición ejemplar"

Integrante de la coalición multicolor que gobernará a partir de marzo de 2020, el legislador se refirió a los temas más urgentes a tratar por la nueva administración y apuntó que lo más urgente es poner paños fríos sobre la inseguridad. Además, mencionó que el área fiscal requerirá de medidas inmediatas por parte del nuevo gobierno: "Habrá que disponer el aumento de tarifas que no dispuso el gobierno saliente", confirmó. Consultado acerca de cómo se vive la transición, aseguró que, a pesar de los buenos modales, lo sucedido en torno al aumento de tarifas que Moncecchi descartó para enero y a la designación de generales del Ejército Nacional sin consultar al gobierno entrante, "no son las señales propias de lo que se dijo que sería una transición ejemplar".

-¿Cuáles son los principales desafíos que va a afrontar el gobierno electo cuando asuma?

- Sin duda tiene múltiples desafíos pero me parece que lo más urgente es adoptar medidas eficaces para atender el problema de la inseguridad, eso es lo que siente más el ciudadano y sobre lo que espera las primeras respuestas del nuevo gobierno. Son tantas las noticias de hechos delictivos que a veces perdemos la perspectiva de la importancia del fenómeno y de cómo golpea la vida cotidiana. Nada es instantáneo pero me parece que la gente quiere que el gobierno le dedique a esto una atención prioritaria.

En segundo lugar, van a tener que tomar medidas rápidas para corregir el desvío fiscal, como todos sabemos el déficit es muy importante; las calificadoras de riesgo están anunciando que la situación es delicada. Habrá

que disponer el aumento de tarifas que no dispuso el gobierno saliente y me parece que el área fiscal va a demandar medidas inmediatas del nuevo gobierno.

La educación es lo más importante de lo que tiene que encarar el gobierno pero las más inmediatas tienen que ser las referidas a los temas que acabo de señalar.

- En cuanto al tema de las tarifas, ¿qué piensa acerca de que el actual gobierno no haga el ajuste en enero como lo venía haciendo hasta ahora?

- Me parece que le dejan el costo político de la medida antipática al gobierno entrante. Es cierto que habían dicho meses atrás que no iban a subir las tarifas en lo que faltaba del 2019 y que probablemente no lo hicieran hasta el final del periodo de gobierno pero esa fue una declaración hecha en campaña electoral que



siempre supuse que se corregiría después de la elección. En lo personal, no tenía dudas de que si ganaba Martínez iba a haber aumento de tarifas dispuesto por el gobierno saliente pero no fue así y el resultado concreto de

esta decisión es complicarle la vida aún más a un gobierno entrante que ya tiene suficientes motivos de complicación con la situación fiscal que va a recibir.

- Álvaro García dijo que la pérdida de US\$ 400 millones es sobredimensionada y que en marzo el gobierno electo podría ajustar las tarifas...

- Hay una falacia en ese planteo porque la medida del gobierno saliente de no aumentar las tarifas tiene un impacto de US\$ 400 millones. Es cierto que el efecto puede ser menor si el gobierno entrante corrige lo que dispuso el gobierno saliente. Con ese criterio, podemos decir que se dispone un aumento de tarifas retroactivo al 1º de enero y

La estigmatización de Manini Ríos

Pasquet confesó que le sorprendió la remontada frenteamplista al final de la segunda vuelta de las pasadas elecciones. "Con el diario del lunes, todo parece explicable", señaló el legislador y atribuyó la escalada de Daniel Martínez al "voto proveniente del exterior", a la "campaña del miedo" y a una "eficaz campaña de

estigmatización de Manini Ríos" a la que, según Pasquet, se abocó el Frente Amplio desde que el candidato por Cabildo Abierto dijo que integraría la coalición. En esta línea, el diputado subrayó que desde el Frente Amplio se presentó al video de Manini Ríos como autoritario y fascista cuando "de eso no tiene nada".

» MENÚ

En la confortable cava de Panini's, Pasquet degustó risotto de camarones acompañado por agua mineral sin gas. A la hora del postre eligió creme brûlée que combinó con un té de hierbas.

eso prácticamente elimina los efectos negativos y si lo hace retroactivo a seis meses se hace más caja todavía con eso, pero a nadie se le ocurre que se puedan tomar ese tipo de medidas. El efecto de la decisión del gobierno

“El mecanismo de Montevideo y estas instancias de diálogo a las que al canciller Nin Novoa le gusta decir que Uruguay participa han sido, hasta ahora, absolutamente ineficaces”

saliente por sí solo tiene un impacto inicial de US\$ 400 millones.

- **¿Ve buena voluntad en la transición?**

- Veo buenos modales, como no puede ser de otra manera, pero el episodio de las tarifas y el ascenso de los generales sin consultar siquiera con el gobierno entrante me parece que no son las señales propias de lo que se dijo que sería una transición ejemplar.

- **Talvi aceptó ser canciller en la nueva Administración. ¿Estaba de acuerdo con que estuviera en esa posición?**

- Sí, lo estuve desde el primer momento. Formar parte del gabinete es la forma más tangible de expresar que el Partido Colorado es parte integral del gobierno de coalición. Yo tengo la expectativa de que la coalición dure los cinco años; esto no es un pronóstico, es un propósito. La voluntad política del Partido Colorado es que esto dure cinco años porque la coalición es indispensable para gobernar, de lo contrario, el Partido Nacional no tiene mayoría en el Parlamento y necesitamos que haya mayoría para que sea posible gobernar todo el periodo. La ciudadanía nos dio un mandato por cinco años y el país no está para que pasemos uno, dos o tres años haciendo la plancha por un cálculo electoral.

Cualquier cálculo que se haga sobre la base de que es posible separarse del destino de la coalición está equivocado. Si al gobierno le va bien, todos los integrantes de la coalición vamos a votar bien en 2024 pero, si al gobierno le va mal, la ciudadanía nos va a pasar la factura a todos los que

formamos parte de la coalición.

Hay que comprometerse íntegramente con la coalición de gobierno y eso implica que el líder de la coalición por el Partido Colorado, Ernesto Talvi, forme parte del gabinete, por lo menos cuando este se pone en marcha.

- **Se barajó su nombre como vicecanciller. ¿Por qué optó por quedarse en el Parlamento?**

- Se barajó a nivel periodístico pero nosotros, con Talvi, nunca lo manejamos, creo que puedo ser útil en la Cámara soy abogado en un Parlamento donde hay pocos abogados y además tengo experiencia en un Parlamento en el que hay varios legisladores primerizos.

- **Con respecto al plano internacional, Nin Novoa dijo que salir del Mecanismo de Montevideo implicaba entrar en un modo “más confrontativo”, ¿qué piensa al respecto?**

- Me parece que se quiere adoptar una posición que esté más de acuerdo con la realidad de las cosas, lo que hay en Venezuela es una dictadura y merece que se la trate como tal. En segundo lugar, hay que buscar una mayor eficacia en los esfuerzos tendientes a contribuir al restablecimiento democrático en Venezuela. El mecanismo de Montevideo y estas instancias de diálogo a las que al canciller Nin Novoa le gusta decir que Uruguay participa han sido, hasta ahora, absolutamente ineficaces; me gustaría que me dijeran un resultado concreto y positivo que ha tenido el Mecanismo de Montevideo, ni siquiera



ra se han reunido con frecuencia. Todo ha sido una gran cortina de humo detrás de la cual Maduro ha seguido haciendo lo que se le antoja con grave perjuicio para la sociedad venezolana, esos son los hechos.

Está bien que el nuevo gobierno modifique su política y la ponga a tono con lo que ha sido la trayectoria de Uruguay en América en defensa de los derechos humanos, y que se ayude más eficazmente a reestablecer la normalidad democrática en Venezuela.

- **En la reciente cumbre del Mercosur se decidió aplazar la discusión al respecto de la rebaja del Arancel Externo Común, tema que puede llevar al primer conflicto entre el presidente argentino, Alberto Fernández y el brasilero Jair Bolsonaro. ¿Qué posición debe tomar Uruguay en el bloque?**

- Lo importante después de un largo tiempo en el que Uruguay ha actuado con un embanderamiento ideológico notorio en su política exterior es evitar

actuar como un hincha de un bando o del otro. Es notorio que Bolsonaro y Fernández están ideológicamente en las antipodas y Uruguay tiene que tener la capacidad de llevarse bien con los dos, manejarse con profesionalidad, tratando de contribuir a que el Mercosur vaya resolviendo sus problemas.

Si Brasil y Argentina quieren terminar con el Mercosur no va a ser Uruguay el que pueda detenerlos. Sin embargo, si se trata de mejorar, de sincerar el Mercosur, podemos jugar un papel y no tengo dudas de que Ernesto Talvi va a contribuir en ese sentido.

- **Se estima que hay 500 cargos políticos y de confianza para distribuir en la coalición, ¿esta cantidad no va en detrimento de la austeridad que se proclamaba como promesa de campaña?**

- Los cargos se crearon en sucesivas leyes de presupuesto por el Frente Amplio, seguramente muchos tendrán que ser eliminados o permanecer

vacantes; el esfuerzo de austeridad irá también por ese lado.

- **De cara a las elecciones departamentales, ¿la coalición deberá repetir la receta y presentarse como tal?**

- Hay que estudiar caso por caso y escuchar a los ciudadanos que viven en cada departamento. En el caso de Montevideo, el Frente Amplio es muy fuerte, este es su principal bastión y si la oposición va dividida a la elección departamental seguramente será derrotada sin ninguna dificultad por el Frente Amplio. Tenemos que elegir entre dejarnos llevar por la inercia, votar cada cual con su candidato y su lema e ir hacia una derrota segura debilitando mucho la capacidad de control de la Junta Departamental, o hacer el esfuerzo de votar con un lema común en torno a uno o varios candidatos, yo creo que este es el camino que tenemos que recorrer; es lo único que nos da chances en Montevideo, quizás también ocurra lo mismo en otros departamentos.

“Lo importante después de un largo tiempo en el que Uruguay ha actuado con un embanderamiento ideológico notorio en su política exterior, es evitar actuar como un hincha de un bando o del otro”

Leyes en el tapete

Consultado acerca de si tendrían que sancionarse a la brevedad leyes que aún están en el tapete, como la modificación del abuso de funciones o la ley de financiamiento de los partidos políticos, Pasquet expresó: “La gente ya votó por un nuevo Parlamento que se va a instalar dentro de muy poco, un mínimo de sentido común sugiere esperar al nuevo Parlamento para los

temas que sabemos que son polémicos”. En este sentido, aseguró que “la gente quiere otra mayoría parlamentaria y ya lo expresó”. Finalmente ejemplificó con que modificar la normativa referida al abuso de funciones cuando desde el gobierno saliente “podrían tener que enfrentar responsabilidades por la gestión cumplida” es “una inmoralidad”.

En el> DÍA DEL EXPORTADOR

Arbeleche: “Nos preocupa la situación de caja con la que terminarán este periodo las empresas públicas”

La futura ministra de Economía aseguró que se le pidió al actual director de la OPP, Álvaro García, “los datos detrás de la decisión” de no aumentar las tarifas en el próximo enero. En este sentido, manifestó su preocupación por la caja de las empresas públicas e hizo énfasis en que las tarifas deben ajustarse en base a los costos reales de las empresas. A este respecto, señaló la importancia de las unidades reguladoras como organismos clave para fijar las tarifas. “Si esa institucionalidad estuviese vigente, no teníamos todas las ideas y vuelta de esta semana con las tarifas públicas”, concluyó.

La presidenta de la Unión de Exportadores del Uruguay (UEU), Andrea Roth, fue la encargada de romper el hielo en el mediodía de ayer jueves en el Club de Golf. Con el Día del Exportador como motivo de celebración, los representantes de las empresas asociadas a la Unión se congregaron para escuchar atentamente a la futura ministra de Economía, Azucena Arbeleche, y al presidente electo Luis Lacalle Pou.

En el auditorio se encontraron los líderes de la coalición multicolor (Ernesto Talvi, Guido Manini

Ríos, Pablo Mieres y Edgardo Novick), legisladores del Partido Nacional y futuros actores del gobierno entrante como la vicepresidenta electa Beatriz Argimón, el futuro ministro de Transporte Luis Alberto Heber y el secretario de presidencia Álvaro Delgado, entre otros. Además, se destacó la presencia del presidente del PIT-CNT, Fernando Pereira.

En su alocución, Roth hizo énfasis en la necesidad de bajar costos y mejorar la competitividad, a la vez que señaló que se debe promocionar la exportaciones y apo-

yar a las Pymes que representan el 80% de lo que se exporta. Asimismo, hizo un racconto de los logros recientes de la Unión de Exportadores entre los que destacó la reglamentación de gestión de residuos. Luego fue turno de la oradora principal, Azucena Arbeleche, quien comenzó su ponencia recordando que los principios económicos que seguirá el próximo gobierno se basan en los postulados del economista John M. Keynes: “El problema político de la humanidad consiste en combinar tres cosas: eficiencia económica,

justicia social y libertad individual”. “Es sobre esos tres pilares que hay que basar la política económica, la persona es el centro”, resaltó e indicó que es necesario un Estado “activo y presente acompañando a la persona más vulnerables”. En la misma línea, sostuvo que las políticas sociales deben estar “siempre en marcha” y no bailando al ritmo de los gobiernos de turno. “El principal desafío se refiere a la creación de empleo y para eso tenemos que retomar la senda de crecimiento e invertir”, resaltó la economista. Arbeleche recordó

que el crecimiento promedio anual de la economía uruguaya en el periodo comprendido entre 2015 y 2018 fue de poco más 1.5% y apuntó que en el segundo trimestre del 2019 la inversión cayó un 4.1%.

“Desde el 2014 a la fecha hubo una destrucción de más de 56.000 puestos de trabajo”, señaló e indicó que para retomar la senda de crecimiento son clave las exportaciones. “Sin dudas constituyen el motor de crecimiento de la economía uruguaya y ahí tenemos que poner el foco”, subrayó.

La próxima ministra

de Economía aseveró que buena parte del problema en términos de crecimiento obedece a la falta de la competitividad de la economía uruguaya en todos sus sectores. “Hay una gran responsabilidad de la política fiscal que se ha llevado a cabo particularmente en este último gobierno”.

“La mejora fiscal es necesaria pero no suficiente”

EL TURISMO ES LA ACTIVIDAD DE MAYOR CRECIMIENTO EN EL MUNDO EN NUESTRAS AULAS ESTÁ EL FUTURO



★
TÉCNICO EN GASTRONOMÍA
COCINERO PROFESIONAL

★
GERENCIA DE EMPRESAS GASTRONÓMICAS

★
PATISSERIE REPOSTERÍA PROFESIONAL

★
TÉCNICO EN HOTELERÍA
GESTIÓN DE HOTELES

★
TÉCNICO EN TURISMO & GDS

★
ORGANIZACIÓN DE EVENTOS, FIESTAS & BODAS

INSCRIPCIONES ABIERTAS AÑO 2020

Bvar. Artigas 1166 | TEL.: 2709 4861 * www.ithu.edu.uy

El déficit fiscal en 5% del PIB y una deuda creciente obliga, para Arbeleche, a que lo primero que haya que hacer sea mejorar las cuentas públicas. “El camino es a través de la generación de ahorros en el Estado”, dijo.

Al principio de esta semana la calificadora Fitch informó que era desafiante llevar adelante este plan. Sin embargo, Arbeleche contestó que los integrantes del gobierno electo están “absolutamente convencidos de que el camino es la generación de ahorros”.

“Reafirmamos nuestro compromiso de que la mejora en las cuentas públicas debe venir a través de la generación de ahorro”, remarcó y comentó que para esto no es necesario tener la ley de urgente consideración aprobada.

“El nivel de déficit no obedece a una caída de la recaudación”, aseveró a la vez que argumentó que el origen del rojo en las cuentas públicas se suscribe al gasto creciente del Estado por lo que la respuesta tiene que ser, justamente, restringir el gasto.

En la misma línea, expuso: “Aumentar los impuestos es exacerbar el problema de estancamiento que estamos teniendo hoy en día en la actividad económica” y añadió: “La mejora fiscal es necesaria pero no su-

ficiente”.

En materia de política cambiaria indicó que el tipo de cambio debe ser flotante y que el Banco Central si tiene como instrumento la inflación no puede estar cambiando continuamente los objetivos de la política de cambio. “El tipo de cambio debe ser el que surja de la oferta y la demanda en el Estado”. Sin embargo, puntualizó que las intervenciones en el mercado cambiario para evitar la volatilidad del tipo de cambio son bienvenidas para evitar daños mayores.

“La transición empezó movida”, dijo Arbeleche y se refirió al episodio de las tarifas públicas que estuvo en el tapete esta semana.

“Las tarifas tienen que ajustarse de acuerdo a los costos reales de las empresas públicas”

“El lunes tuvimos la reunión de inicio de la transición y 24 horas más tarde estábamos con parte del equipo de economía reunidos con Álvaro García consultándole el motivo que llevaba

a la congelación de las tarifas públicas, a que no aumenten como es usual en nuestro país en los meses de enero”, narró Arbeleche. La economista indicó que se le preguntó al director de la Oficina de Planeamiento y Presupuesto, Álvaro García, los datos que estaban detrás de esa decisión. “Vamos a solicitar estimaciones de los flujos de fondo de caja de las empresas públicas. Nos preocupa la situación de caja con la que terminarán este periodo las empresas públicas, y también pediremos los informes de las unidades reguladoras”, apuntó y señaló que esos son elementos que quieren tener para “entender la decisión del gobierno”. Arbeleche señaló que, en primer lugar, “las tarifas tienen que ajustarse de acuerdo a los costos reales de las empresas públicas” y agregó: “Eso es lo que hemos pedido todos estos años y no lo hemos visto en muchas oportunidades” y recordó que en 2015 los combustibles podrían haber bajado su precio a raíz del descenso drástico en el precio del barril de petróleo, algo que no solo no sucedió sino que se dio un “aumento de impuestos encubierto”.

“El compromiso del gobierno multicolor es reivindicar el papel de las unidades reguladoras”, sostuvo Arbeleche y se-

ñaló que se deben estudiar la estructura de costos de cada empresa y en base a eso informar al Poder Ejecutivo para que fije los precios. “Si esa institucionalidad estuviese vigente no teníamos todas las ideas y vuelta de esta semana con las tarifas públicas”.

“El compromiso del gobierno multicolor es reivindicar el papel de las unidades reguladoras”

En segundo lugar, Arbeleche resaltó que si los costos son elevados y las empresas son ineficientes se mantiene el alto costo del país, y remarcó que de aquí se desprende la agenda del próximo gobierno en cuanto a empresas públicas con una gobernanza distinta y políticas claras de inversión, entre otros aspectos. En esta línea agregó que las empresas públicas deben enfocarse en su objeto: “No tenemos que agregarle a las empresas que hagan lo que no tienen que hacer y luego tener que financiar estos otros emprendimientos”, puntualizó. A su vez, reafirmó que para mejorar la

En la región

La futura ministra de Economía destacó que, dentro del Mercosur, Brasil presenta un “menor proteccionismo” y una agenda “más abierta al mundo”. “Esa es la postura que nosotros tomamos”, resaltó Arbeleche y enfatizó que el Mercosur “no debe ser una jaula sino un trampolín para comercializar con distintos bloques”.

Por su parte el presidente electo, Luis Lacalle Pou, que ofreció un breve discurso luego de la oratoria principal de Arbeleche también se refirió a la inserción internacional: “Es tan simple como dejar de tomar decisiones internacionales en base a mis conveniencias nacionales” y resaltó: “La representación internacional es de la Nación, no es de mi ideología dentro de la Nación”, explicó y opinó que muchos de los líderes del mundo llevan las relaciones exteriores en base a su electorado.

“Yo creo que entre Brasil y Argentina, Uruguay puede ser el fiel de la balanza, en una relación no ajena a turbulencias”, manifestó. En esta lógica, señaló que el próximo gobierno “no va a formar parte de clubes de amigos en base a la ideología” e hizo hincapié en que también se tendrá en cuenta al Frente Amplio.

competitividad es necesario suprimir trámites innecesarios y desburocratizar. En igual sentido, calificó a Transforma Uruguay como “una institucionalidad compleja” y dijo que hay superposición “de áreas, organismos y funciones” y que el nuevo gobierno va a avanzar en una institucionalidad más simple. “Acá no importan los nombres importantes los resultados, cómo le va a las empresas”, puntualizó la economista. Cabe recordar que al día de hoy Transforma Uruguay comprende

instituciones tales como Uruguay XXI, la Agencia Nacional para el Desarrollo (ANDE), la Agencia Nacional de Innovación e Investigación (ANII), el Instituto Nacional de Empleo y Formación Profesional (Inefop), el Instituto Nacional de Cooperativismo (Inacoop), la Corporación Nacional para el Desarrollo (CND), el Sistema Nacional de Respuesta al Cambio Climático (SNRCC), el Instituto Nacional de Investigación Agropecuaria (INIA) y el Laboratorio Tecnológico del Uruguay (LATU).

BBVA

Creando Oportunidades

Hemos guardado lo mejor para el final del año

Te espera un descuento increíble en **tiendas de indumentaria*, accesorios*, jugueterías** y librerías****.
Descubrí los locales en **bbva.com.uy**.

Producto sujeto a aprobación crediticia. Ver bases, topes y condiciones en bbva.com.uy.

* Ofertas válidas hasta el 31/12/2019. ** Ofertas válidas hasta el 06/01/2020.

40% off

con Tarjetas de Crédito y Débito BBVA



Hasta el > 30 DE ABRIL ESTARÁN VIGENTES LOS DESCUENTOS Y BENEFICIOS PARA TURISTAS.

Para el presidente de la Camtur, Uruguay debe abrir el abanico y no estar tan “argentino-dependiente”

El recientemente reelecto presidente de la Cámara Uruguaya de Turismo (Camtur), Juan Martínez Escrich, estableció, en diálogo con CRÓNICAS, que es necesario tomar medidas a largo plazo para abrir el mercado turístico uruguayo, al tiempo que indicó que los beneficios turísticos se queden de manera permanente y no solo en temporada.

La situación financiera de Argentina, el año electoral en el vecino país así como en Uruguay, los precios a nivel nacional, entre otros factores, fueron generando que hoy, con una primera semana de diciembre que ya llega a su fin, no se tenga la certeza de cuántos visitantes arribarán para disfrutar de la temporada de verano.

El público argentino es el que más llega a nuestro país, y en años de bonanza, a esta altura del año, ya estaban reservados los hospedajes de los turistas, de manera

que las cifras de los visitantes se tenían estimadas. Sin embargo, en esta temporada se tendrán certezas a partir de mediados del corriente mes, aunque se estima que la baja de turistas será similar a la del año 2018.

“El tema político está de por medio, ya que el 10 de diciembre toma el mando el presidente Aníbal Fernández, y a partir de las medidas que implemente es que el público argentino indeciso optará por llegar a Uruguay o no”, comentó Martínez. Aseguró que desde la

Cámara se recomienda lo contrario: “Que reserven ahora que tienen un dólar cierto, ya que no sabemos si después del cambio de gobierno habrá algunas medidas extras que puedan afectar esto. Entonces estamos invitando que hagan al revés, que ya vayan concretando”, puntualizó.

Pese a los beneficios que se vienen implementando para hacer más atractivo el destino para los turistas, el ejecutivo indicó que es necesario “abrir el abanico y no estar tan argentino-dependiente”. Aseguró que



hay que empezar a trabajar más con Brasil y con la región en general.

Dijo que además de las medidas a corto plazo, también se deben fijar metas a futuro, como la búsqueda de mejor conectividad aérea para que lleguen visitantes desde otros lugares, pasajes a precios razonables y tarifas accesibles. “Creo que hay tema para trabajar junto con los sectores públicos y privados para tratar de evitar estas situaciones regionales. Sería bueno, incluso, trabajarlo con el Mercosur para atemperar estos impactos y que no nos perjudique, al menos, entre los países más cercanos”, detalló.

Esperando por los gobiernos

En lo que refiere a los precios, el entrevistado afirmó que están en niveles competitivos. Dijo que un menú turístico, descontando los beneficios fiscales, está a precios similares a los que hay en la costa atlántica argentina y que lo mismo pasa con el alojamiento hotelero. “La preocupación es que

el gobierno argentino tome alguna medida tendiente a tratar que la gente se quede en su país, porque también tienen que arreglar sus temas económicos. Entonces, estamos preocupados por las situaciones económicas regionales que obligan a que cada país piense en retener las divisas”, reflexionó.

Martínez expresó que como Cámara de Turismo se les ha planteado la situación a todos los candidatos en principio y al presidente electo ahora también. “Presentamos un documento con todas nuestras propuestas, que se incluye el tema de competitividad regional, el tipo de cambio, los costos internos, de producción -que hacen que no tengamos precios más bajos y la preocupación por la ocupación de mano de obra-”, señaló.

Expresó su preocupación por el hecho de que “prácticamente nadie del nuevo gobierno ha hablado del turismo hasta ahora, todavía no está definido un ministerio, no hay ningún candidato de la coalición que

haya sacado el tema, salvo Edgardo Novick que en estos días comentó que estaría interesado en el asunto del turismo. Realmente nos preocupa que esté quedando para atrás un factor de relevancia”.

El entrevistado fue crítico y argumentó que el turismo es la segunda actividad productiva del país que genera divisas, inversiones y ocupaciones en la población. Martínez entiende que el turismo no solo debe manejarse por actores políticos, sino que merece tener técnicos capacitados en el ramo, experimentados, “porque es un sector muy especial y alguien especializado ayudaría a tomar medidas más inmediatas según las necesidades”, dijo.

“Tenemos cinco años por delante y estamos trabajando por ello. También entendemos que los beneficios de las tarifas para turistas es algo que debe quedarse definitivamente, porque se trata de una exportación de servicios que no debería estar alcanzada por el IVA”, puntualizó Martínez.

NUEVA CASA MATRIZ Y NUEVAS OFICINAS

Inauguramos nueva Casa Matriz y Centro Logístico en Avenida de Las Américas y Camino Carrasco, junto a la rotonda del ex Aeropuerto. Un amplio local para brindarle mejor atención y mayor comodidad. Buscando optimizar nuestro servicio, además trasladamos las oficinas que estaban en Bulevar Artigas para Colonia 2222, esquina Acevedo Díaz. Las mismas se suman a las ya existentes en Punta Carretas, Colonia y Punta del Este.

CENTRAL
Av. de Las Américas y Cno Carrasco
(rotonda del ex Aeropuerto)
Tel.: 2604 1433*

Colonia - Montevideo - Punta del Este
europcar.com.uy

Es vital > LA INCORPORACIÓN DE NUEVAS TECNOLOGÍAS

Acuerdo entre la CND y la CCU apunta a mejorar la productividad y a la inserción laboral de las mujeres

» El pasado martes 3, el vicepresidente de la Corporación Nacional para el Desarrollo (CND), Germán Benítez, y el presidente de la Cámara de la Construcción del Uruguay (CCU), Diego O'Neill, firmaron un acuerdo de cooperación. Mejora de la productividad, cuidado del medio ambiente e inserción laboral de mujeres en el sector son los puntos principales del convenio.

Del evento participaron el vicepresidente de la CND, Germán Benítez y el presidente de la CCU, Diego O'Neill, entre otras autoridades.

Uno de los objetivos del convenio es colaborar en el aumento de la productividad de la industria de la construcción mediante nuevas tecnologías como BIM (Building Information Modeling) O LEAN Construction (construcción

sin pérdidas).

O'Neill expresó que este es un tema central para el mundo, y especialmente para Uruguay. Agregó que se necesita aumentar la productividad del sector. De hecho, si bien se espera que para el próximo año mejoren los números, en los últimos tiempos la caída ha sido considerable. En el camino de la mejora, se está impulsando desde la CCU, en conjunto con la Agen-

cia Nacional de Desarrollo (ANDE), un programa que permite la medición de la productividad en obra. Para O'Neill, este programa permitirá generar una base de datos para poder realizar un seguimiento de la productividad.

Otro de los puntos del acuerdo se centra en el estudio y la promoción de soluciones amigables con el medio ambiente, incluyendo la gestión de residuos, el

cambio climático y opciones constructivas sustentables.

Benítez explicó que desde la CND se está trabajando en forma intensa para convertirse en una entidad acreditada en el Fondo Verde, que es un mecanismo para ayudar a países en desarrollo en prácticas de adaptación al cambio climático. El ejecutivo expresó que piensan tener instancias de capacitación en la

materia.

A su vez, O'Neill señaló que la gestión de residuos es un tema que vienen atendiendo desde la Cámara porque representa un problema para el país, y en particular para Montevideo. Señaló que el 60% de los residuos que entran a la planta de Felipe Cardoso son de obra civil, cuando esa usina está preparada para recibir residuos orgánicos. El tercer y último pun-

to es el de la incorporación de la perspectiva de género con el objetivo de alcanzar la equidad. En este punto, O'Neill fue claro al expresar que si bien hay áreas con una presencia femenina importante, en el personal directo de obra el porcentaje femenino es muy bajo. Para transformar esa realidad, irán "encontrando caminos para promover esa incorporación".

Premio al Esfuerzo Exportador 2019



En la noche de ayer se realizó la entrega de premios a las empresas exportadoras más destacadas del 2019.

MAYORES EXPORTADORES

- 1° COOPERATIVA NACIONAL DE PRODUCTORES DE LECHE (CONAPROLE)
- 2° EUFORES S.A.
- 3° CARGILL S.A.

MEJORES CLIENTES EXPORTADORES

- 1 - COOPERATIVA NACIONAL DE PRODUCTORES DE LECHE (CONAPROLE)
- 2 - FRIGORÍFICO SAN JACINTO - NIREA S.A.
- 3 - SOCIEDAD ANÓNIMA MOLINOS ARROCEROS NACIONALES (SAMAN)
- 4 - MALTERÍA ORIENTAL S.A.
- 5 - CENTRAL LANERA URUGUAYA
- 6 - ENGRAW EXPORT & IMPORT CO. S.A.
- 7 - TOPS FRAY MARCOS S.A.
- 8 - BILACOR S.A.
- 9 - ESTANCIAS DEL LAGO S.R.L.
- 10 - FRONTERA COMERCIAL S.R.L.

MEJORES CLIENTES EXPORTADORES PYMES

- 1 - ARGU S.R.L.
- 2 - URUGUAY AMETHYST CO. LTDA.
- 3 - FILMETAL S.A.

Para el asesor del MEF > NO HAY UNA OPINIÓN AMPLIA CONTRARIA A LA LEY

Para Vallcorba, derogar la ley de inclusión financiera significaría volver a la “opacidad” de 20 años atrás

En diálogo con CRÓNICAS, el coordinador de Inclusión Financiera del Ministerio de Economía y Finanzas (MEF), Martín Vallcorba, hizo alusión a lo que podría pasar si la próxima administración de gobierno decide realizar modificaciones a la ley de Inclusión Financiera. En la charla, explicó que desde que la ley se encuentra en vigencia, aumentó la pena para empleadores que tienen a sus trabajadores en negro. Respecto a la disposición que prohíbe el uso en efectivo en montos elevados, mencionó que este tipo de medidas se aplican en todos los países avanzados, y que van en consonancia con aumentar la transparencia.

Luis Lacalle Pou deberá asumir la presidencia el próximo 1° de marzo. Ese día significará que el Frente Amplio, que ha estado los últimos 15 años en el gobierno, volverá a ser oposición. Por lo tanto, muchas leyes que en estos años se han mantenido estables, en los próximos años podrían sufrir algunas modificaciones. Un ejemplo de esto es la ley de Inclusión Financiera, que impulsó el actual partido de gobierno.

En conversación con CRÓNICAS, el coordinador de Inclusión Financiera del MEF, Martín Vallcorba, señaló que modificar esta ley podría significar un gran retroceso para Uruguay. En términos generales, la ley plantea tres obligaciones: los bancos e instituciones financieras están obligados a brindar el servicio de manera gratuita, el pago electrónico de salarios y la restricción del uso de efectivo para operaciones de montos que superen los 5.000 dólares. Vallcorba indicó que si se fuera por el camino de derogar el primer punto, significaría un retroceso “muy grande” en las políticas de universalización del acceso a los servicios finan-



15 o 20 años atrás”.

Una de las principales críticas que sufre la ley es que en pueblos del Interior es difícil aplicarla porque no se cuenta con los recursos adecuados. Sin embargo, esto no sería del todo cierto, ya que los pueblos de menos de 2.000 habitantes están exentos de las obligaciones que plantea la ley, puntualizó el coordinador.

Asimismo, dijo que si el trabajador quiere seguir moviéndose en el mundo del dinero en efectivo, la ley le da la oportunidad de poder retirar todo su salario en un único movimiento y sin costo.

cieros.

A su vez, señaló que en lo que han sido muy claros desde la oposición es en derogar la obligación de los pagos de salarios. Esto significaría un retroceso porque el pago electrónico contribuye a mejorar la formalización en el mercado de trabajo y combatir el trabajo en negro, explicó. Añadió que desde que la ley se encuentra en vigencia, aumentó la pena para empleadores que tienen a sus trabajadores en negro. “Previo a la ley de inclusión financiera, ese empleador-

tiene a trabajadores en negro y era denunciado- debía pagar los aportes de la seguridad social que no había efectuado, más las multas que correspondían. Con la ley, además, está en cuestión el propio pago”, explicó. Respecto a la disposición que prohíbe el uso en efectivo en montos elevados, mencionó que este tipo de medidas se aplican en todos los países avanzados, y que ayudan a aumentar la transparencia. Señaló que si se quita este bloque, se pondría al país “en el camino de la opacidad que había hace

“Otra cosa que se dice es que la ley forjó un montón de problemas a los comercios, lo cual también es falso porque la ley no genera ninguna obligación para el comercio minorista”, puntualizó.

Respecto a si la disposición de la oposición de modificar la ley podría haber incidido en las elecciones nacionales, Vallcorba fue contundente: “No, porque hay un conjunto de indicadores bastante objetivos que muestran que no hay una opinión amplia contraria a la ley.

www.
uruguay
empreendedor
.uy

El portal uruguayo
destinado a fomentar
y apoyar a los
empreendedores y a
las micro, pequeñas y
medianas empresas

DÓLAR (int.)
37,81EURO (int.)
41.97U.I
4.35INDICE BVMBG
124,05RIESGO PAÍS
UBI REP. AFAP
142

Pablo Moya > "NO ENTIENDO QUE SEA UNA INJERENCIA, O QUE NO DEBAN OPINAR"

Fitch aseguró que "composición ideológica diversa" de la coalición "podría obstaculizar reformas ambiciosas"

>>El presidente electo Luis Lacalle Pou se molestó con Fitch Ratings, asegurando que la agencia "se mete en un terreno que no le corresponde" al marcar dudas respecto a cómo podrá resolver el próximo Gobierno los problemas de crecimiento y deuda. Fitch advirtió que la diversidad ideológica de la coalición podría "obstaculizar reformas ambiciosas" y opina que la inclusión de Cabildo Abierto "podría crear fricciones" a la interna. El economista Pablo Moya de la consultora Oikos, evaluó que no es una "injerencia", sino que las agencias "muestran cuál es su mirada del marco en que se va a desarrollar el próximo gobierno".

El último análisis realizado por la agencia calificadora de riesgo crediticio Fitch Ratings sobre Uruguay, sembró polémica con las nuevas autoridades de Gobierno, ya que deja ver las dudas de la firma respecto a la posibilidad de lograr una consolidación fiscal mediante el recorte del gasto, e incluso se refiere a ciertos "conflictos" entre éste objetivo y algunas políticas de fomento al crecimiento que se buscan adoptar.

La agencia señala que el nuevo gobierno tiene por delante el desafío de recortar el elevado déficit fiscal ante el bajo crecimiento de la economía. Si bien destacó "la estabilidad política" con la que cuenta el país, advierte que "estabilizar la carga de la deuda pondrá a prueba la capacidad de la administración para tomar medidas políticas decisivas y creíbles".

Se recuerda que la economía ha crecido un 1,3% en promedio desde 2015 y el mismo se ha debido principalmente a "sólo unos pocos sectores que no requieren mucha mano de obra, principalmente las telecomunicaciones". Para el 2020 se espera que el crecimiento del PIB se acelere hasta un 1,5%, desde un 0,3% de expansión que se registraría este año, a impulso de la construcción de la segunda planta de celulosa de UPM y otros proyectos de infraestructura. No obstante, se alerta que las perspectivas de crecimiento parecen verse resentidas debido a la "dramática contracción del 32% en la inversión fija desde 2014 (incluso mayor que en Brasil)". Fitch destaca que Lacalle se comprometió a abordar objetivos claves para la competitividad, incluida la reducción de las tarifas de

servicios públicos y la adopción de políticas salariales y laborales más flexibles. No obstante, sostiene que aunque se formó una coalición que le otorga mayoría parlamentaria, "su composición ideológica diversa podría obstaculizar reformas ambiciosas". A modo de ejemplo, menciona que "en un documento que describe sus objetivos compartidos, la coalición abandonó los planes para liberalizar las importaciones de combustible para incorporar las opiniones de más facciones de izquierda". Por su parte, se señala que "la inclusión de Cabildo Abierto, un partido socialmente conservador, podría crear fricciones dentro de la coalición".

Uno de los principales desafíos según la agencia será reducir el déficit fiscal y el nivel de deuda, que cerrará el período del gobierno en el 66% del PIB, lo que implica un incremento de 17 puntos porcentuales en los últimos cinco años. Fitch remarca que se trató del mayor aumento de la deuda registrado en un país con categoría "BBB". Se calcula que una mejora de 2,5 puntos del PIB en el déficit primario estabilizaría la deuda, pero podría requerir más de 2,5 puntos en medidas debido a las presiones persistentes del gasto. Si bien se entiende que un crecimiento más vigoroso respaldaría la consolidación, se estima que el impacto es menor al que estima el gobierno actual, de que la desaceleración económica explica un punto del PIB del déficit. Se sostiene que los ingresos fiscales no han caído como parte del PIB a pesar del lento crecimiento. "Esta capacidad de recuperación es positiva, pero destaca cómo las presiones del gasto estructural han impulsado el deterioro fiscal", sostiene

el informe.

Respecto al compromiso del nuevo gobierno de recortar el gasto para reducir el déficit en lugar de aumentar los impuestos, advierte que "podría ser difícil". "Los recortes de gastos prometidos de US\$ 900 millones (1,6% del PIB) han enfrentado cierto escepticismo por parte de funcionarios gubernamentales actuales y anteriores y pueden enfrentar desafíos de implementación", agrega.

Si bien hay coincidencia en todo el espectro político en la necesidad de reformar la seguridad social, Fitch sostiene que la misma "podría tomar tiempo para negociar y mucho más tiempo para generar ahorros", y agrega que "incluso entonces, estos ahorros solo pueden estabilizar el gasto en lugar de reducirlo y contribuir a la reducción del déficit".

No te corresponde

Al presidente electo, Luis Lacalle Pou, no le gustaron los comentarios de la calificadora, a la que acusó de meterse "en un terreno que no le corresponde". En declaraciones al programa Las Cosas en su Sitio de radio Sarandí, sostuvo que "Fitch se mete en un terreno que no le corresponde. Dudar por temas ideológicos, está lejos de la macroeconomía y utiliza elementos de la realidad que no están ni cerca de estar confirmados. Es una apreciación ligera". "Lo que hace Fitch es desconfiar. Se mete en un terreno político. Esta partiendo de premisas muy arriesgadas y se supone que una calificadora de riesgo no debe partir de premisas arriesgadas", agregó.

Pero más allá del malestar del mandatario electo, el economista

Pablo Moya de la consultora Oikos, interpretó que no se trata de una "injerencia", ya que las calificadoras "hacen una evaluación sobre el contexto institucional y dentro de ese marco dan su opinión". "No hay una opinión política sino que muestran cuál es su mirada del marco, del contexto, en que se va a desarrollar el próximo gobierno", explicó. "No entiendo que sea una injerencia, o que no deban opinar", agregó.

Moya señaló que comparte el análisis realizado por la agencia, ya que entiende que es difícil saber qué puede ocurrir con la coalición formada para gobernar cuando se discutan temas sensibles. "Dentro de una evaluación de riesgos uno puede entender que va a tener mayores dificultades o le va ser más difícil realizar algún tipo de política, o de aprobar ciertas leyes, que no comparten con todos los integrantes de la coalición de gobierno", sostuvo Moya, aclarando que "eso no representa poner en duda el gobierno o el margen de maniobra de gobierno".

A modo de ejemplo mencionó el caso de la educación, donde conviven dentro de la coalición "miradas muy disímiles" y que seguramente se resuelvan de forma diferente a que si lo hubiese hecho el Partido Nacional por sí sólo. "Eso no quita que en las grandes líneas programáticas existe un acuerdo", aclaró.

Por último, subrayó que el próximo gobierno deberá hacer reformas importantes en áreas claves, como la seguridad social, "para la que no sólo precisa el apoyo de la coalición sino de la oposición del Gobierno", la discusión de una regla fiscal, la gobernanza de las empresas públicas y la estructura dentro de las intendencias y su autonomía, entre otras.

Informe > EN EL ACUMULADO ENERO-NOVIEMBRE MUESTRAN UN CRECIMIENTO DE 1,93%

Exportaciones descendieron 0,84% en noviembre, por caídas a la mayoría de los destinos

>>Los menores precios promedio registrados por los bienes que exporta Uruguay, determinaron un descenso de las exportaciones medidas en dólares durante el mes de noviembre. Las colocaciones sin incluir zonas francas cayeron 0,84% interanual en el mes de análisis, aunque medidas en volumen físico registran un aumento de 5,97%. En el acumulado enero-noviembre las ventas al exterior registran un crecimiento de 1,93% en dólares y de 11,31% en volumen físico.

Las solicitudes de exportación de bienes -sin incluir zonas francas- alcanzaron en noviembre unos US\$ 634 millones, lo que implica un descenso de 0,84% en comparación con igual mes de 2018, según los datos relevados por la Unión de Exportadores del Uruguay (UEU) en base a la información de la Dirección Nacional de Aduanas. Si se consideran las ventas al exterior realizadas desde zonas francas, la caída de noviembre llega al 2,3%, según agrega la información que publica paralelamente el instituto Uruguay XXI en su informe mensual.

Con estos datos, en el acumulado del año

las exportaciones de bienes registran un crecimiento de 1,93% en la comparación interanual, al totalizar unos US\$ 7.056 millones, detalla el informe de la gremial de exportadores. Ello se explica principalmente por los aumentos registrados en las exportaciones entre julio y setiembre, fundamentalmente a impulso de las ventas de soja. Si se consideran las colocaciones realizadas desde zonas francas, las exportaciones registran un crecimiento interanual de 1,1%, según Uruguay XXI.

Destinos y productos

El descenso de 0,8% registrado por las exportaciones en no-

viembre, se debe por una reducción de las solicitudes de la mayoría de los destinos. China se mantuvo en el primer lugar del ranking de destinos tras registrar un crecimiento interanual de su demanda de bienes uruguayos de 35,39%, lo que se explica por mayores pedidos de carne y soja. El gigante asiático concentra el 28,35% de las exportaciones uruguayas. En segundo lugar se ubica Brasil, con una caída interanual de 12,82% debido a menores ventas de plásticos, carne y vehículos, pese al aumento de productos de molinería. Nuestro vecino del norte representa el 13% de las ventas de Uruguay. Entre los principales

20 destinos de exportación la mayor caída se registró a México por menores ventas de lácteos, cueros y madera. En tanto, se destacaron los fuertes aumentos de solicitudes de arroz de Irak y de Cuba por lácteos y arroz.

Por su parte, al analizar las colocaciones de bienes uruguayos por productos, se constató que los tres principales rubros de exportación -carne, madera y lácteos- registraron caídas en sus ventas durante el mes de noviembre. La carne, que representa el 30,21% de las ventas uruguayas, registró un descenso hacia varios destinos, entre ellos Estados Unidos y Holanda aunque aumentó a China. Las

ventas de madera, que concentran el 14,25% de las ventas, descendieron a Portugal y China. En tanto, los lácteos fueron menos pedidos por Argelia. Cayeron 16 productos entre los 20 primeros, la baja más destacada fue la de lana e hilados, que descendió para China, Alemania e Italia.

Por otra parte, el aumento más significativo fue el de la soja (+606,82%), particularmente hacia China, que en noviembre del año pasado no se había colocado; seguido por cereales por mayores solicitudes de Irak y Cuba.

Volúmenes

Al analizar las ventas de bienes al exterior por toneladas, se ob-

serva un crecimiento de 5,97% en noviembre respecto a igual mes del año pasado, lo que implica que los precios promedio fueron menores a los de noviembre de 2018. La madera lideró el ranking de solicitudes medidas en toneladas pese a la caída de 2,35%, seguida por los cereales -básicamente arroz-, que se duplicó frente a noviembre de 2018 y por la soja que se multiplicó por ocho frente a igual lapso del año pasado.

Al considerar el acumulado enero-noviembre, las exportaciones en volumen aumentaron 11,31%, lo que muestra una baja en los precios en promedio frente al mismo período de 2018.

Cooperativa Olmos comenzó producción para el mercado local

La cooperativa de trabajadores cerámicos de Olmos, comenzó a elaborar 15.000 piezas sanitarias y 50.000 vajillas por mes, que tendrán como destino al mercado nacional. Los ministros de Trabajo y Seguridad Social, Ernesto Murro, y de Industria Energía y Minería, Guillermo Moncecchi, junto al intendente de Canelones, Yamandú Orsi, visitaron el Parque Industrial Olmos, donde desde la semana pasada funciona el horno de cerámica.

La Cooperativa de Trabajadores Cerámicos está conformada por 80 trabajadores de la antigua empresa Cerámicas Olmos y otros 30 que se encuentran en bolsa de trabajo a requerimiento. También se alquila parte del predio de 180 hectáreas con 90.000 metros cuadrados construidos. El emprendimiento tiene un local de venta y exposición donde se exhiben productos con calidad y diseños cuidados.

"Ver el horno prendido, que ya salga la primera producción, que en 10 o 15 días se puedan comprar productos, ya se puedan hacer los pedidos, ver a la gente trabajando con alegría y que otras empresas se hayan acercado al parque son todos motivos de orgullo y satisfacción", señaló Murro.

El secretario de Estado, destacó la importancia que tiene el proyecto para la población de Empalme Olmos, que ve con "mucho y esperanza y alegría" la vuelta al funcionamiento de "este pulmón" industrial. "Uruguay es un país con alto consumo de sanitario y vajilla, lo cual hace que se vean posibilidades concretas de venta en el mercado interno y, posteriores, de

exportación", precisó Murro.

Moncecchi valoró que se modificara la normativa de los parques industriales (falta la reglamentación) y destacó la importancia de ese modelo por los beneficios que pueden lograr las industrias cuando se instalan en conjunto, a lo que se suma el impulso económico para la zona.

"Es un emprendimiento que incorpora otras áreas logísticas gracias a la ley de parques, que otorga beneficios adicionales, mejores condiciones tributarias y de integración con la Comisión de Aplicación de la Ley de Inversiones del Ministerio de Economía", indicó.

El Parque Industrial Olmos cuenta además con emprendimientos del sector pintura, metalúrgico, maderero, distribuidoras de bebidas y agua mineral, logística, cerámicas, talleres mecánicos y de construcción de pallets. Dispone de balanza para camiones, una importante capacidad energética, una planta de gas licuado de petróleo y conexión de gas natural, así como de una avanzada infraestructura de telecomunicaciones.

En cuanto a la capacidad energética, el complejo cuenta con 20 megavatios de potencia instalada, transformables en 40, conexión de gas natural y planta de gas licuado de petróleo de 240 metros cuadrados. La cobertura de banda ancha para Internet y telefonía móvil está garantizada inicialmente con una radiobase móvil, que luego se reemplazará por una definitiva. Está previsto también instalar un comedor, un minimercado y un cajero automático.

Precios > SUBA DE LA "CARNE" TUVO FUERTE IMPACTO AL ALZA

Aumento de inflación en noviembre fue leve, porque beneficio de UTE compensó la suba general de precios

>>El Plan Primavera aplicado por UTE permitió compensar en parte el aumento de la inflación de noviembre, de acuerdo a los datos divulgados por el Instituto Nacional de Estadística (INE). El nivel de precios en la economía registró un crecimiento de 0,42%, lo que implicó un aumento de seis décimas de puntos en el dato anualizado que se ubicó en 8,40%. Sin embargo, si se excluyera el rubro "Vivienda" donde se encuentra la electricidad, el aumento en el mes habría sido de 0,68% llevando el dato anual a 8,66%. También incidió a la baja de los precios el "efecto cuota mutual".

El Índice de Precios al Consumo (IPC) registró un crecimiento de 0,42% en el mes de noviembre, lo que implicó una leve aceleración del dato interanual, ya que la inflación registrada en igual mes de 2018 había sido de 0,36%, según los datos divulgados por el Instituto Nacional de Estadística (INE). De esta forma, el dato del acumulado en los doce meses cerrados a noviembre se ubicó en 8,40%, seis décimas de punto por encima del dato del año móvil cerrado a octubre (8,34%) y el mayor nivel de aumento de precios desde julio de 2018.

Sin embargo, el dato está incidido -entre otros factores- por el efecto del Plan Primavera de UTE. De excluir al rubro "Vivienda" donde se encuentra la electricidad, el aumento en el mes habría sido de 0,68% llevando el dato anual a 8,66%.

En el acumulado enero-noviembre 2019 el IPC registra una suba de 8,82%. El dato del acumulado de los últimos once meses es mayor al del año móvil cerrado en noviembre debido a que en el dato anual está incorporada la aplicación del plan UTE Premio correspondiente a diciembre de 2018. Dicho beneficio se aplica anualmente de forma ininterrumpida desde el año 2012, y ha hecho caer el IPC en los meses de diciembre desde entonces. En ese sentido, habrá que esperar como incide la aplicación del Plan Primavera, sumada a la del UTE Premio en los números de la inflación de diciembre, pero cabe esperar que nuevamente tenga una incidencia deflacionaria.

"Efecto cuota mutual"

En el análisis mensual que realiza el Centro de Investigaciones Económicas (Cinve) en base a los datos del INE, se destaca que la inflación estuvo en sintonía con su predicción y "se mantuvo relativamente estable en términos interanuales".

De acuerdo al informe del Cinve, el componente tendencial o subyacente del IPC -que excluye a los rubros con precios más volátiles, así como algunos administrados por el Estado, por lo que brinda información más estable y fiel a las dinámicas de fondo del sistema de precios- se ubicó en el 7,34% interanual, lo que implica una caída de 0,39 puntos porcentuales (pp.) en este indicador en relación al mes pasado. Se explica que nuevamente, operó el "efecto cuota mutual": de no ser por el retroactivo de 2018, los precios de los últimos dos meses hubieran implicado un aumento de casi 0,2 pp. en la inflación tendencial interanual. Por su parte, el componente residual, conformado a partir de los rubros excluidos del tendencial, registró una inflación interanual de 11,42%, una suba de 1,35 pp. respecto del valor observado en octubre.

Por su parte, el Cinve detalla que la inflación transable (precios de bienes y servicios comercializables con el exterior) creció en 0,38 pp. en términos interanuales, y de no ser por la caída en los precios de la electricidad (debido al plan primavera de UTE) la suba hubiera sido de 1,13 pp. Esto se debe fundamentalmente al continuado aumento de la carne; si se excluye tanto a la electricidad

como a la carne, el aumento fue de 0,15 pp. La inflación no transable, por su parte, tuvo una variación de -0,28 pp. en términos interanuales (0,58 pp. si se descuenta el "efecto cuota mutual").

Rubros

Al analizar el informe del INE, se observa que rubro de mayor incidencia al alza del IPC fue "Alimentos y bebidas no alcohólicas" (el de mayor peso en el indicador) que aumentó 1,5% en noviembre explicando 0,41 puntos porcentuales (pp.) del aumento registrado por el índice. Este incremento se debió principalmente a los aumentos en carne (+5,34%) y frutas (+0,77%), que compensaron el descenso registrado por legumbres y hortalizas (-3,06%).

Otro rubro con incidencia al alza fue "Restaurantes y hoteles" que tuvo un aumento de 0,93% en noviembre que se explicó



por aumentos en bebidas fuera del hogar (+1,32%), comida a base de carnes y pescado (+1,19%), comida a base de harinas (+0,90%) y otras comidas fuera del hogar (+0,58%). Este rubro impactó al alza en 0,08 pp. sobre el IPC.

Por su parte, como se mencionara, el rubro "Vivienda" incidió a la baja del IPC al registrar una caída de 1,87% que incidió en 0,26 pp. sobre el

índice general. Esta caída se explica por la baja de 7,13% registrada en electricidad a raíz de la aplicación durante este año del Plan Primavera por parte de UTE. Este beneficio se otorga de forma automática a aquellos clientes que tengan contratada la Tarifa Residencial Simple o la Tarifa de Consumo Básico Residencial durante los meses de setiembre, octubre y noviembre de 2019.

Ventas de cemento registraron una caída interanual de 1,3% en el tercer trimestre

Las ventas de cemento de las empresas nacionales verificaron una caída del 1,3% en el tercer trimestre de 2019 en relación a igual trimestre del año anterior, alcanzando las 190 mil toneladas, según un informe divulgado por la Dirección de Estudios Económicos de la Cámara de Industrias del Uruguay (CIU).

El 4% del total producido tuvo como destino la exportación (6,7 mil toneladas), en su mayoría a Paraguay, en tanto el 96% restante fue comercializado en el mercado local (183 mil toneladas).

La caída de las ventas en el tercer trimestre obedeció a una fuerte disminución de las exportaciones, que cayeron 41% mientras que las colocaciones en plaza en igual período aumentaron 1,2%.

En cuanto a la evolución de las importaciones de cemento, se aprecia que a partir de 2015 experimentaron un importante crecimiento, alcanzando el máximo en el año 2018 (82.149 toneladas).

Tres pilares > PRESUPUESTO, GARANTÍA DE DEPÓSITOS Y FONDO DE RESCATE EUROPEO

Eurogrupo fracasa en nuevo intento de avanzar hacia una unión bancaria

>>Los ministros de Economía y Finanzas de la eurozona no lograron llegar a un acuerdo sobre todo el paquete de medidas para reforzar la eurozona que han negociado durante el último año, y que debía llegar a la cumbre europea de la próxima semana. La polémica suscitada en Italia por una eventual reestructuración de su deuda, las tensiones en el Gobierno alemán y las enormes diferencias que separan al norte y al sur fueron claves para frenar cualquier avance.

Tan solo un mes duró el optimismo en el viejo continente para concretar una unión bancaria. Los 19 miembros de la eurozona fracasaron nuevamente en sus planes de dar un salto para completar su arquitectura financiera dando más competencias al fondo europeo de rescates (MEDE) y fijando una hoja de ruta para un instrumento comunitario que garantice los depósitos de los ahorradores. La polémica suscitada en Italia por una eventual reestructu-

ración de su deuda, las tensiones en el seno del Gobierno alemán y las enormes diferencias que separan al norte y al sur fueron claves para frenar cualquier avance.

Los socios comunitarios no fueron capaces de finalizar la reforma del tratado del fondo de rescate de la eurozona, ni de consensuar un programa para poner en marcha el Sistema Europeo de Garantía de Depósitos, según informó la agencia de noticias EFE.

En diciembre de

2018, la Unión Europea acordó trabajar en una serie de iniciativas para mejorar la capacidad de respuesta del área de la moneda única ante futuras crisis, de modo que cuando la próxima azote no sea necesario legislar a marchas forzadas como ocurrió con la crisis financiera.

Tres pilares en cuestión

El paquete debía contar con tres pilares: un presupuesto de la eurozona para mejorar la convergencia y competitiv-

dad, una hoja de ruta para negociar a nivel político el Sistema Europeo de Garantía de Depósitos y una reforma del fondo de rescate europeo que le dé más competencias y mejore sus herramientas de financiación preventiva cuando los países atravesasen dificultades.

La reforma del MEDE se pactó en junio y desde entonces se han ido haciendo las modificaciones necesarias en el tratado que regula este fondo de rescate, de modo que solo quedan algunos puntos por cerrar. Sin embargo, la polémica surgida en los últimos días en Italia a cuenta del MEDE ha impedido finalizar la que, a priori, era la medida menos problemática.

Tanto La Liga como el Movimiento Cinco Estrellas, partidos que conformaban el Gobierno italiano cuando se aprobó la reforma, han pasado a criticarla por considerar que perjudicará a Italia, mientras que el ahora gobernante Partido Democrático la defiende.

Detrás de la polémica está la introducción en las reglas del MEDE de las cláusulas de acción colectiva (CAC, en jerga financiera) de agregación simple, que en la práctica facilitan aún más que los acreedores tengan que asumir quitas si hay una reestructuración de la deuda soberana.

El temor es que esto pueda elevar los costos de la deuda italia-



na. Según fuentes europeas, Italia habría solicitado reabrir el acuerdo pactado en junio por al no poder aceptar ahora estas cláusulas, a lo que se habrían negado otros países.

El presidente del Eurogrupo, el portugués Mario Centeno, ya había dicho a su llegada al Eurogrupo que no veía necesidad de reabrir el acuerdo, mientras que el nuevo comisario de Economía, Paolo Gentiloni, aseguró que la reforma "no daña" a Italia.

Trancado

Por otro lado, los ministros no han logrado pactar una hoja de ruta sobre los pasos que serían necesarios para crear el fondo europeo de garantía de depósitos, una medida que lleva sobre la mesa desde 2015 sin salir adelante.

Los países difieren sobre las condiciones que deben darse para ponerlo en marcha. Algunos reclaman que se adopten medidas dirigidas a mitigar los riesgos de la

banca, como controlar su exposición a la deuda soberana de su propio país o exigirles colchones de capital por ella, a las que otros se oponen.

En cuanto al presupuesto de la eurozona, el Eurogrupo ha logrado acordar en estos meses sus bases y no se esperaban cambios en esta reunión.

De cara al año que viene, queda por decidir su financiación, que tendrá que pactarse durante las negociaciones del presupuesto 2021-2027, y si podrá complementarse con contribuciones adicionales de los países del euro.

La propuesta presentada esta semana por la presidencia de la UE plantea dotarlo con 12.903 millones de euros, una cantidad inferior a los 17.000 millones que se habían barajado hasta ahora en la negociación.

Según lo pactado hasta el momento, los países podrían usar estos fondos para financiar reformas estructurales o inversiones.



Tributo a Los Delfines

Gracias por compartir la exitosa y memorable noche en la presentación de **Tributo a Los Delfines** ... la banda musical insignia de los años 60's y 70's en el Uruguay ...

Un concierto coronado por la artista internacional Noel Calcaterra que nos ilumina con su excelencia en la técnica vocal e interpretativa acompañada de 2 grandes Maestros Raúl Medina en la estilizada producción musical ... el saxofonista Finito Bingert con sus delicadísimos arreglos y la dirección de Gustavo Abuchalja ante la presencia de un público entusiasta ... poderoso y respetabilísimo...

Muchas gracias a todos!!!

963
Alfa FM

Guerra comercial > NEGOCIACIONES AVANZAN ENTRE EL OPTIMISMO Y EL PESIMISMO

Estados Unidos y China están cerca de un consenso para la “fase uno” de un acuerdo comercial

»Entre señales de optimismo y pesimismo, China y Estados Unidos siguen negociando buscando alcanzar un acuerdo primario, la denominada “fase uno”, que permita suspender la aplicación de algunos aranceles. Autoridades chinas subrayaron que será necesario reducir los aranceles para que haya un acuerdo. Sin embargo, Trump advirtió que estaría dispuesto a esperar a ser reelegido, eventualmente, a finales de 2020 antes de alcanzar algún acuerdo con Pekín.

Estados Unidos y China están más cerca de llegar a un acuerdo sobre los aranceles que serán suspendidos en la “fase uno” de un acuerdo comercial entre ambas naciones, según informó la agencia de noticias Bloomberg, citando fuentes.

Sin embargo, no es claro cuál será el desenlace de las negociaciones que se llevan adelante entre Pekín y Washington, ya que algunos mensajes son contradictorios entre sí.

Por un lado, el Ministerio de Comercio de China aseguró ayer jueves que es necesario reducir los aranceles para que haya un acuerdo comercial de primera fase con Estados Unidos, y que ambas partes mantienen una estrecha comunicación, según señaló en declaraciones a la prensa el jueves Gao Feng, portavoz del Ministerio.

En una llamada telefónica la semana pasada, el principal negociador comercial chino, el viceprimer ministro Liu He, discutió “temas de interés central” con el representante de comercio de Estados Unidos, Robert Lighthizer, y el secretario

del Tesoro de Estados Unidos, Steven Mnuchin.

La finalización de la primera fase del acuerdo se esperaba inicialmente para noviembre, antes de que entre en vigor una nueva ronda de aranceles estadounidenses programada para el 15 de diciembre.

El 7 de noviembre, Gao dijo que China y Estados Unidos deben cancelar simultáneamente algunos de los aranceles existentes sobre los bienes de ambas partes para llegar a un acuerdo comercial de “fase uno”, pero que se puede negociar la cantidad de aranceles que se deben cancelar.

Del otro lado, llevando dudas respecto a los avances apareció el presidente estadounidense, Donald Trump. El mandatario estadounidense, responsable de desatar la guerra comercial con el gigante asiático el año pasado al subir los aranceles a los productos chinos, incrementó la tensión el pasado martes al declararse dispuesto a esperar a ser reelegido, eventualmente, a finales de 2020 antes de alcanzar algún acuerdo con Pekín.

A finales de octubre, en cambio,

EEUU busca contrarrestar influencia china en América Latina

Perú está cerca de firmar un acuerdo para impulsar las inversiones de Estados Unidos en infraestructura y energía en el país, una iniciativa de Washington para contrarrestar la influencia china en la región, dijo la diplomática peruana, Cecilia Galarreta.

El “Memorando de Entendimiento” se firmaría como parte del programa “América Crece” de Estados Unidos, creado en el 2018 con el objetivo de catalizar la inversión privada en energía e infraestructura en América Latina y el Caribe. “Está en una etapa final de negociación, está siendo evaluado por el Ministerio de Energía y Minas y el Ministerio de Economía y Finanzas por el lado peruano, porque han habido algunos comentarios, observaciones de la parte americana (estadounidense)”, dijo Galarreta, directora de América del Norte del Ministerio de Relaciones Exteriores de Perú. El “Memorando de Entendimiento” se firmaría como parte del programa “América Crece” de Estados Unidos, creado en el 2018 con el objetivo de catalizar la inversión privada en energía e infraestructura en América Latina y el Caribe. “Está en una etapa final de negociación, está siendo evaluado por el Ministerio de Energía y Minas y el Ministerio de Economía y Finanzas por el lado peruano, porque han habido algunos comentarios, observaciones de la parte americana (estadounidense)”, dijo Galarreta, directora de América del Norte del Ministerio de Relaciones Exteriores de Perú.

Trump mencionó que un acuerdo preliminar podría ser inminente, en virtud del cual Pekín compraría grandes cantidades de productos

agrícolas estadounidenses a cambio de que Washington renunciara a subir los aranceles el 15 de diciembre, como tiene previsto hacer.



WiFi TOTAL

Un servicio: **antel** | MONTEVIDEOCOMM®

Del WiFi de tu hogar nos encargamos nosotros.

Extendé la conexión de internet a todos los ambientes de tu casa.

Con Wi-Fi Total tenés wifi sin cortes y a máxima velocidad.

Wifitotal.uy

Tel. 2402 2516



INDICADORES MACROECONÓMICOS

DÓLAR EN EL MERCOSUR

	04/12/2019	28/12/2018	Var. %
Peso argentino	59,883	37,668	58,98
Real	4,1959	3,8733	8,33
Paraguay	6435,0	5960,5	7,96

DOLAR EN NUEVA YORK

Moneda	04-dic-19	28-dic-18	Var. %
Dólares Australiano	1,4599	1,4202	2,80
Euro	0,9031	0,8744	3,29
Franco Suizo	0,9897	0,9853	0,45
Libra Esterlina	0,7640	0,7881	-3,06
Peso Chileno	791,14	693,60	14,06
Peso Mexicano	19,455	19,70	-1,25
Yen Japonés	108,92	110,39	-1,33
Yuan Renmimbi	7,0499	6,8785	2,49

UR, URA y ALQUILERES

Período	UR en \$	URA en \$	Alquileres
2015	843,45	836,27	1,0927
2016	927,12	925,12	1,0845
2017	1021,04	1016,95	1,0630
Setiembre	1081,54	1079,24	1,0769
Octubre	1083,08	1084,38	1,0723
Noviembre	1088,52	1088,97	1,0693
Diciembre	1095,32	1094,42	1,0708
Enero 2019	1099,42	1099,99	1,0738
Febrero	1105,23	1122,20	1,0739
Marzo	1161,96	1143,72	1,0749
Abril	1163,97	1163,69	1,0778
Mayo	1165,14	1165,35	1,0817
Junio	1166,93	1166,58	1,0773
Julio	1167,67	1167,62	1,0740
Agosto	1168,25	1176,46	1,0750
Setiembre	1193,47	1185,81	1,0776
Octubre	1195,70	-	1,0778

NOTA: Los valores anuales corresponden a diciembre

DESEMPLEO Y SALARIOS

Período	Desempleo Montevideo	Desempleo Interior	IMS Var. Anual %	Salario Mínimo en \$
2015	7,50	7,30	11,82	10.000
2016	8,20	7,40	11,65	11.150
2017	7,00	6,80	7,96	12.265
Marzo 2018	9,00	8,10	8,30	13.430
Abril	9,20	7,50	8,36	13.430
Mayo	8,00	8,20	8,14	13.430
Junio	8,00	7,90	8,12	13.430
Julio	7,80	7,80	6,83	13.430
Agosto	8,90	9,10	6,76	13.430
Setiembre	8,60	8,70	7,21	13.430
Octubre	9,70	7,90	7,28	13.430
Noviembre	7,20	7,60	7,67	13.430
Diciembre	9,20	7,90	8,21	13.430
Enero 2019	9,00	8,00	8,90	15.000
Febrero	8,30	8,50	8,92	15.000
Marzo	8,40	10,20	8,89	15.000
Abril	9,00	7,20	8,89	15.000
Mayo	9,40	8,20	8,88	15.000
Junio	9,40	10,00	8,87	15.000
Julio	8,60	9,50	10,35	15.000
Agosto	9,50	8,70	10,40	15.000
Setiembre	8,80	9,90	9,98	15.000

IMS tiene base 100 a Julio de 2008

TASAS DE INTERES PASIVAS OFRECIDAS POR DEPOSITOS A PLAZO FIJO AL 06/12/2019

BANCOS	MONEDA NACIONAL					DOLARES AMERICANOS				
	30	60	90	181	360	30	60	90	181	360
Bandes Uruguay	4,50	5,50	6,50	7,50	9,00	0,20	0,30	0,40	0,70	0,90
Banco Itaú	4,50	s/d	5,50	6,00	7,00	0,06	0,06	0,13	0,25	0,25
BBVA	4,00	4,00	5,00	6,00	7,00	0,15	0,20	0,30	0,35	0,40
Citibank	3,25	4,00	4,50	5,50	6,50	0,05	0,08	0,10	0,30	0,45
De la Nación Argentina	2,04	2,49	2,96	5,03	5,86	0,03	0,05	0,07	0,09	0,15
De la República (BROU)	2,63	3,63	4,75	6,00	7,50	0,10	0,20	0,30	0,50	0,70
HSBC- Uruguay	6,00	6,00	6,00	6,00	7,00	0,10	0,10	0,20	0,10	0,20
Banque Heritage	1,25	1,50	1,75	2,25	3,00	0,00	0,00	0,00	0,10	0,15
Scotiabank	4,50	5,50	5,75	6,25	6,75	0,15	0,15	0,20	0,25	0,30
Santander	3,25	3,25	3,75	5,25	6,75	0,06	0,08	0,09	0,22	0,30
Promedio bancos	3,59	3,59	4,65	5,58	6,64	0,09	0,12	0,18	0,29	0,38
COOPERATIVAS:										
FUCEREP	3,50	4,50	5,00	6,00	7,50	0,20	0,30	0,50	0,90	1,40
Promedio global	3,91	4,00	5,10	6,12	7,32	0,11	0,15	0,22	0,37	0,51

PRECIOS DE LA ECONOMIA: VARIACION PORCENTUAL

Período	IPC			MAYORISTAS			SALARIOS			DÓLAR		
	Mensual	Acum. en el año	Ult. 12 meses	Mensual	Acum. en el año	Ult. 12 meses	Mensual	Acum. en el año	Ult. 12 meses	Mensual	Acum. en el año	Ult. 12 meses
2015		9,44	9,44		6,59	6,59		11,82	11,82		23,41	23,41
2016		8,10	8,10		-1,91	-1,91		11,65	11,65		-3,20	-3,20
2017		6,55	6,55		5,39	5,39		7,96	7,96		0,30	0,30
2018												
Setiembre	0,50	7,73	8,26	-0,11	13,52	12,93	0,50	6,57	7,21	8,84	13,93	13,79
Octubre	0,23	7,98	8,01	0,14	13,67	10,66	0,62	7,24	7,28	0,06	14,00	12,05
Noviembre	0,36	8,38	8,05	-1,37	12,11	10,19	0,37	7,64	7,67	-1,07	12,79	11,41
Diciembre	-0,38	7,96	7,96	-1,92	9,95	9,95	0,53	8,21	8,21	-0,32	11,62	11,62
2019												
Enero	2,17	2,17	7,39	2,82	2,82	10,68	5,13	5,13	8,90	1,19	1,19	14,21
Febrero	0,98	3,17	7,49	1,39	4,25	10,86	0,17	5,32	8,92	0,04	1,23	14,46
Marzo	0,55	3,73	7,78	1,10	5,39	12,69	0,10	5,42	8,89	2,16	3,42	17,38
Abril	0,43	4,18	8,17	0,45	5,87	12,69	0,15	5,58	8,89	2,52	6,02	20,63
Mayo	0,40	4,59	7,73	2,29	8,29	10,09	0,06	5,65	8,88	3,00	9,21	1,06
Junio	0,64	5,26	7,36	2,94	11,47	9,63	0,05	5,70	8,87	0,25	9,48	12,38
Julio	0,76	6,07	7,54	1,58	13,24	9,67	2,16	7,98	10,35	-1,21	8,15	11,81
Agosto	0,88	7,00	7,76	0,46	13,76	10,07	0,19	8,19	10,40	3,24	11,65	14,68
Setiembre	0,52	7,56	7,78	1,98	16,02	12,37	0,12	8,32	9,98	2,04	13,94	11,64
Octubre	0,75	8,36	8,34	2,62	19,05	15,15				0,62	15,85	13,43

COTIZACIONES AL CIERRE

PERIODO	DÓLAR		PESO ARGENTINO				REAL				EURO					
	RIESGO PAIS	INTERBANCARIO	PIZARRA		INTERBANCARIO		PIZARRA		INTERBANCARIO		PIZARRA		INTERBANCARIO		PIZARRA	
Día	Irubevsa	UBI	COMPRA	VENTA	COMPRA	VENTA	COMPRA	VENTA	COMPRA	VENTA	COMPRA	VENTA	COMPRA	VENTA	COMPRA	VENTA
Octubre 30	161	150	37,48	37,48	36,73	38,23	0,60	0,60	0,37	0,97	9,35	9,35	8,70	10,00	41,72	41,72
31	162	151	37,42	37,42	36,65	38,15	0,59	0,59	0,37	0,97	9,28	9,28	8,66	9,96	41,70	41,70
Noviembre 1	170	147	37,42	37,42	36,65	38,15	0,59	0,59	0,37	0,97	9,36	9,36	8,70	10,00	41,78	41,78
4	168	144	37,28	37,28	36,53	38,03	0,59	0,59	0,31	0,83	9,27	9,27	8,62	9,92	41,50	41,50
5	168	146	37,34	37,34	36,62	38,12	0,59	0,59	0,31	0,83	9,29	9,29	8,68	9,98	41,33	41,33
6	161	146	37,46	37,46	36,70	38,20	0,60	0,60	0,31	0,83	9,32	9,32	8,50	9,80	41,46	41,46
7	169	143	34,45	37,45	36,70	38,20	0,60	0,60	0,31	0,83	9,34	9,34	8,36	9,66	41,36	41,36
8	160	142	37,49	37,49	36,70	38,20	0,61	0,61	0,31	0,83	9,33	9,33	8,36	9,66	41,32	41,32
11	158	141	37,48	37,48	36,74	38,24	0,60	0,60	0,31	0,83	9,32	9,32	8,39	9,69	41,36	41,36
12	161	147	37,56	37,56	36,81	38,31	0,60	0,60	0,31	0,83	9,30	9,30	8,34	9,64	41,34	41,34
13	162	150	37,57	37,57	36,91	38,41	0,61	0,61	0,31	0,83	9,28	9,28	8,33	9,63	41,34	41,34
14	164	149	37,67	37,67	36,93	38,43	0,60	0,60	0,31	0,83	9,28	9,28	8,33	9,63	41,53	41,53
15	169	148	37,65	37,65	36,90	38,40	0,60	0,60	0,31	0,83	9,25	9,25	8,50	9,80	41,63	41,63
18	167	148	37,66	37,66	36,90	38,40	0,60	0,60	0,32	0,84	9,28	9,28	8,50	9,80	41,72	41,72
19	170	155	37,66	37,66	36,91	38,40	0,59	0,59	0,31	0,83	9,25	9,25	8,47	9,77	41,73	41,73
20	172	157	37,68	37,68	36,95	38,45	0,59	0,59	0,31	0,83	9,26	9,26	8,48	9,78	41,70	41,70
21	175	152	37,74	37,74	36,98	38,53	0,59	0,59	0,31	0,83	9,23	9,23	8,50	9,80	41,74	41,74
22	171	152	37,77	37,77	37,00	38,55	0,59	0,59	0,31	0,83	9,21	9,21	8,51	9,81	41,65	41,65
25	170	150	37,80	37,80	37,15	38,65	0,59	0,59	0,32	0,84	9,20	9,20	8,38	9,68	41,61	41,61
26	171	152	37,90	37,90	37,15	38,65	0,58	0,58	0,31	0,83	9,16	9,16	8,43	9,73	41,77	41,77
27	169	147	38,00	38,00	37,25	38,75	0,58	0,58	0,31	0,83	9,16	9,16	8,43	9,73	41,80	41,80
28	166	147	38,01	38,01	37,25	38,75	0,58	0,58	0,32	0,84	9,18	9,18	8,45			

AGROPECUARIAS

Maíz de primera con buen desarrollo > POR AHORA

Mal momento para la soja: además de la falta de agua, cae su precio

La situación para los agricultores -en especial para los sojeros- no es la mejor. A los valores que cotiza la oleaginosa en Chicago, se suma la falta de lluvia que ha producido el parar de sembrar la misma. El maíz también espera por precipitaciones pero por ahora, los cultivos resisten.

Es doble el impacto negativo para la soja en el mercado local con falta de lluvias y con el mercado corrigiendo fuerte a la baja en Chicago. A comienzos de esta semana los futuros de la oleaginosa anotaron su octava caída diaria consecutiva con los fondos, liquidando posiciones por el distanciamiento entre China y Estados Unidos a lo que se suman las buenas perspectivas productivas en Brasil.

En lo doméstico, no hay oferta con el remanente de la siembra en suspenso y pocas precipitaciones previstas en el escenario de casi dos semanas.

La posición de soja cayó a U\$S 1,75 toneladas el lunes pasado cerrando en U\$S 335,95 por tonelada en su octavo descenso consecutivo. Con la cosecha prácticamente finalizada, el mercado no parece sentir las 25 millones de toneladas menos de la última zafra.

La posición entre Beijín y Washington no logran acercarse a lo que se suman la tensión por las intervenciones de la capital de EE.UU. respaldando a los movimientos de protestas en Hong Kong. El gobierno chino no aplicó represalias comerciales pero insiste en que su par estadounidense reduzca o elimine los aranceles sobre las importaciones.

Ante este panorama y un mejor productivo -y de competitividad- en Brasil los fondos siguieron liquidando posiciones en soja. En la semana cerrada el martes 26 -el último dato disponible- los fondos fueron vendedores netos de más de 61.000 contratos de soja. Se trata del mayor ajuste

vendedor para una semana desde fines de 2017.

Al cierre del mercado el USDA que hasta el domingo se había cosechado el 96% del área de soja contra el 94% de la semana anterior y el 99% del promedio de 5 años.

El panorama en nuestro país revela -de acuerdo al ingeniero agrónomo Martín Maccio- "la siembra de soja de primera comenzó tras la cosecha de colza en muchos campos en principio con buena humedad en los suelos, pero después, en las últimas semanas, hubo mucha gente a la que le faltó la lluvia, sobre todo en el sur, y ya paró los trabajos porque la humedad absoluta no estaba adecuada como para asegurar el nacimiento de la semilla".

Agregó "la primera siembra de soja, que fue a fines de octubre y primeros días de noviembre, está muy bien implantada y todo lo que ha sido la segunda quincena de noviembre que se sembró tiene a los productores esperando la lluvia, ya que en algunas zonas el mes de noviembre se fue sin llover y eso impacta mucho".

Cereales

Maccio dijo con respecto al maíz que viene muy bien principalmente los de primera, esperando agua y aprovechando para aplicar alguna urea por parte de los productores, pero los cultivos están esperando a que llueva.

Otras fuentes señalan la fortaleza regional del maíz, se afirman los valores internos del cereal con una competencia incierta en volumen y duración de cebada y trigo forraje-

ro. El mercado sigue demandado a nivel interno aunque es probable que los feedlots y productores ganaderos quieren bajar el costo de la alimentación con algo de cultivos de invierno.

En cebada sí se dieron rechazos relativamente significativos aunque difíciles de medir por defecto -principalmente- de alto contenido de DON y problemas de calibre. En algunos casos las malterías flexibilizaron las condiciones de recibo por lo que algo de cebada que no cumplía contrato no

fue al circuito forrajero. En el trigo se han dado reportes sobre problemas de calidad pero que serían de menor magnitud que en la cebada.

Tanto en Paraguay como en Brasil y Argentina los valores del maíz disponible siguen firmes. Pesa una fuerte corriente exportadora que limita la disponibilidad interna y las dudas -en el caso de Brasil y Paraguay- sobre posibles atrasos en la siembra de la safrinha y de la disponibilidad interna en los primeros de 2020.

En Paraguay se manejan valores a levantar sobre los U\$S 140 por tonelada con precios de U\$S 150 por tonelada en la frontera con el Oeste de Paraguay y de U\$S 170 por tonelada en el oeste de Santa Catarina con los productores esperando por mejores precios.

El sorgo se ha ido sembrando con un empuje de alguna siembra, sobre todo para ALUR, y el sorgo forrajero tuvo buena de siembra, pero la realidad es que tampoco hay un volumen del área importante.

La carne vacuna mantendrá demanda en 2020

Según el último informe trimestral publicado por Rabobank, la carne vacuna verá una continuación de la fuerte demanda de importación de China en 2020. La fuerte demanda será la fuerza impulsora en el mercado mundial de carne vacuna en 2020, mientras que la producción de carne experimentará un crecimiento más lento de acuerdo al portal AgroMeat.

"Aunque la carne bovina no es estrictamente un producto fungible, las presiones de demanda y oferta causarán una redistribución del producto entre los mercados. Los participantes del mercado deberán estar atentos a cualquier impacto directo e indirecto a medida que se prueban las cadenas de suministro", según el analista senior de proteínas animales Angus Gidley-Baird.

La creciente demanda china ha atraído un mayor volumen de importación de subproductos de carne vacuna de Australia y Nueva Zelanda durante 2019, y Rabobank espera una competencia continua por este suministro en 2020. Después de una tendencia al alza desde mediados de año, los precios de importación de Estados Unidos aumentaron en octubre y se dirigen hacia niveles récord desde el año 2014. Tal presión sobre los precios están obligando a los operadores estadounidenses de restaurantes de comidas rápidas a buscar suministros alternativos en su país, lo que eleva los precios en los EE.UU.

En el caso de China, dada la fuerte demanda de proteínas importadas, ha estado activa en la aprobación de plantas para el acceso al mercado chino. Desde el 1 de agosto, Brasil ha visto aprobadas 22 plantas y Argentina tiene 8 plantas más. Además, se ha vuelto a otorgar acceso a Sudáfrica y también se han aprobado varias plantas en toda Europa.

En cuanto a Argentina, el nuevo gobierno de Alberto Fernández asume el cargo en pocos días. La falta de políticas agrícolas específicas del sector y la mayor posibilidad de mayores aranceles a la exportación de carne vacuna (actualmente alrededor del 5%) están generando incertidumbre sobre el futuro del mercado argentino de carne de res. Sin embargo, los precios extremadamente altos y los buenos márgenes para los procesadores pueden ayudar a compensar cualquier aumento en los aranceles de exportación que pueden producirse.

Confianza y comunicación > SON LOS DESAFÍOS EN LA MATERIA

ANII va tras la búsqueda de conexión entre empresas, inversores e investigadores

La Agencia Nacional de Investigación e Innovación (ANII) lanzó días atrás Trama.uy, una plataforma que persigue el objetivo de reunir talentos calificados, docentes, empresarios e inversores con el fin de generar sinergias donde luego deriven en proyectos y soluciones.

La plataforma Trama.uy permite un encuentro virtual que busca nuclear personas, proyectos e instituciones de todo tipo. Su presentación tuvo lugar el pasado martes 3 de diciembre por parte del director de la Agencia Nacional de Investigación e Innovación (ANII), Fernando Brum.

En este sentido, el ejecutivo hizo énfasis en que el fin de la página es resolver los problemas de comunicación de la comunidad. "Estamos llegando a diferentes sectores de la sociedad pero aún nos falta. Tenemos que comunicar mejor los resultados, el nuevo conocimiento y lo que hacen nuestras empresas", declaró Brum.

Pero, además, Trama pretende ser un espacio en el cual la "trama" se efectivice, y donde la gente del exterior pueda encontrar qué se está

haciendo en Uruguay sobre determinado tema. De esta forma, los usuarios podrán postear y comunicar los distintos proyectos, con el fin de que se establezcan conversaciones. Con el fin de resolver los problemas comunicacionales, este año la ANII lanzó dos series audiovisuales disponibles en YouTube sobre distintas startups disruptivas e investigadores científicos.

En resumen, Brum indicó: "Trama.uy es un escaparate para mostrar lo que estamos haciendo, y también una herramienta, pero necesitamos que la gente lo haga funcionar, porque son ellos quienes hacen la innovación. Nosotros ponemos los palos y los fierros en los andamios", ilustró.

La plataforma es la última incorporación de este año de la Agencia, y también la última de un ciclo

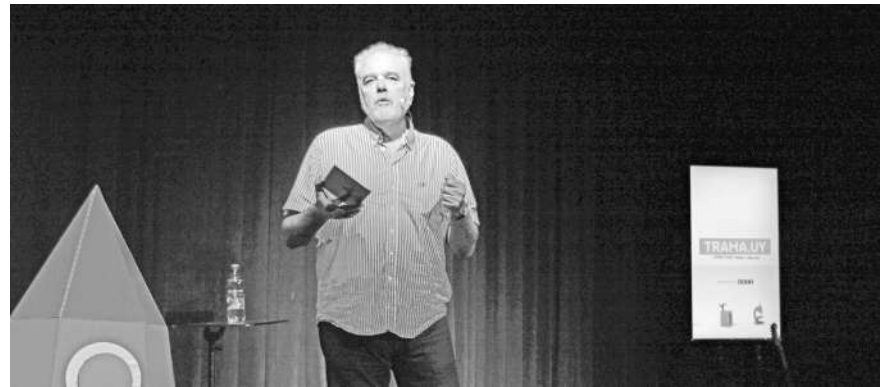

de cinco años, donde la principal apuesta, apuntó el ejecutivo, fue por la confianza. De esta forma, se realizó en este periodo de tiempo distintas iniciativas, como el fondo de innovación social y un refinamiento de la identidad de la agencia, donde se ha construido su propio modelo de negocio. "Hoy

podemos decir que ANII es una agencia de servicios que brinda ayuda a diferentes grupos, como el gobierno central, los ministerios, empresas, organismos multilaterales o fondos empresas globales, haciendo foco en la excelencia en la promoción de la innovación", mencionó.

**NETGATE
LO LOGRÓ.
EXPAND
LO HIZO.**

El primer proveedor privado de Internet de Uruguay habilita WhatsApp Oficial como nuevo canal de comunicación personalizado.

Gracias a la tecnología de eXpand, el call center de Netgate también atenderá a sus clientes a través de mensajes de WhatsApp por el mismo número de teléfono.

Agendá en tu celular el 2712 6666[☎] y mandanos un mensaje o escaneá el QR.

EXPAND
OMNICHANNEL CUSTOMER JOURNEY SOFTWARE



NETGATE®

www.expand.com.uy

www.netgate.uy

COLUMNA

Metrología: un componente imprescindible de la infraestructura productiva y de servicios

Por: Isac Gliksberg

La Metrología tiene, en la actualidad como en el pasado, muy fuertes incidencias en el comercio, en razón, sin ninguna duda, de la globalización mundial.

La Metrología es una componente imprescindible de la infraestructura y que posibilita que un proceso de producción sea lo más eficiente posible.

Con la globalización, los países se ven obligados a mantener una base metrológica común, ya sea en el campo científico-tecnológico, como en la base legal.

Esta base metrológica común debe ser muy sólida en razón de que no pocos productos y servicios se construyen en base a ensamblar piezas producidas en distintas partes del planeta.

Cabe preguntarse ¿Y cómo se llega al nivel más elevado de coincidencias?

La respuesta es: Los distintos Institutos de Metrología del mundo hacen comparaciones a nivel internacional.

En nuestro país, tales funciones las cumple el Laboratorio Tecnológico del Uruguay, LATU.

Y en el mundo, son las diferentes Instituciones de Metrología científico-tec-

nológica y legal, las que cumplen con las comparaciones a nivel internacional. Con la globalización mundial, cada nación se ve obligada a tener una base metrológica común a los demás países y de nivel muy sólido.

Las permanentes comparaciones a nivel internacional generan felizmente, indiscutible confianza en la base metrológica de cada nación en razón de que la globalización compromete a realizar un trabajo conjuntamente. Esto hace que sea indispensable e indiscutible, unificar las medidas.

Hoy en día, para estar en condiciones de poder exportar al mundo nuestros productos, es decir, para que el Uruguay pueda insertarse en el mundo con nuestra producción, hay que cumplir con las normas en vigencia y entre ellas, las de mayor uso son, sin ninguna duda, las normas ISO, particularmente, las ISO 9000.

Permítame el lector de CRONICAS que reproduzca una frase de la norma ISO 9001, la 4p.11.2b que dice así:

“Es necesario identificar todos los equipos de inspección, medición y ensayo que puedan afectar a la calidad del producto y calibrarlos a intervalos establecidos antes de su utilización.”

“La calibración se debe realizar -conti-

núa diciendo la ISO 9001-, por medio de equipos debidamente certificados y que tengan una relación válida con patrones nacionales e internacionales reconocidos internacionalmente.”

La definición que acabamos de reproducir, figura en las normas ISO, particularmente, en la ISO 9000 y es compulsoria, lo que determina que aquellas empresas que están en proceso de certificación o que hayan certificado sus procesos productivos para la ISO 9000, en forma periódica deban calibrar los instrumentos que utilizan y que, de alguna manera u otra, afecten a la calidad del producto o del servicio.

Esto ha implicado el crecimiento de la demanda de servicios metrológicos de calibración, como asimismo, el crecimiento de empresas certificadas a nivel mundial.

La globalización compromete a trabajar conjuntamente, por lo que se hace absolutamente indispensable, unificar medidas.

Para contribuir de forma eficiente al desarrollo de la industria con servicios de calibración trazables a patrones nacionales de medición, servicios de asistencia técnica y de ensayos referenciales orientados a mejorar la calidad de los productos uruguayos, como asimismo,

para evaluar técnicamente a laboratorios de calibración para su acreditación y para asesorar a los institutos encargados de la redacción de normas y de reglamentaciones relacionadas con el medio ambiente, se hace imprescindible que existan uno o varios laboratorios de calibración, como lo es el LATU en nuestro país.

El propio mercado mundial impulsará a las empresas a cumplir con estas normas nacionales e internacionales.

En el campo de la normalización se pueden definir dos grandes campos, el del ámbito voluntario y el del ámbito obligatorio y puede afirmarse que, una empresa productiva o de servicios, no importa cuál es la dimensión de la misma, ni su naturaleza, no podrá competir en el mercado internacional, si no tiene un sistema de calidad y, no menos importante, si no tiene sus instrumentos y sus piezas productivas, debidamente calibrados con trazabilidad a patrones nacionales y éstos, calibrados a patrones internacionales.

Dada la importancia de la Metrología científico-tecnológica y de la Metrología legal para la industria productiva nacional e internacional y, el comercio nacional e internacional, volveremos en el futuro a continuar con este mismo tema.



uruguaynatural.com



UruguayNatural

IMPOSITIVAS Y ECONÓMICAS



La inflación volvió a acelerarse en noviembre

El incremento de los precios de la economía uruguaya fue de 8,4% en noviembre. El indicador de salario real por tercer mes consecutivo muestra una caída en la variación mensual.

Por: Sofía Tuyaré (*)

El Instituto Nacional de Estadística (INE) dio a conocer este miércoles el dato del comportamiento del nivel de precios del mercado local medido a través del Índice de Precios al Consumo (IPC) del penúltimo mes del corriente año. Según el INE, la inflación en noviembre de 2019 creció 0,4% respecto al mes anterior. Con este incremento el indicador acumula en los primeros once meses del año una variación de 8,8%. En la medición interanual, la inflación fue de 8,4%, y se observa leve aceleración respecto a lo registrado en los meses anteriores. En los últimos doce meses a noviembre el aumento de los precios fue ligeramente superior al de octubre (8,3%), de setiembre (7,8%) y de agosto (7,8%).

Este registro es el más alto desde julio de 2018 (8,4%). Desde mayo de 2018, la tasa se encuentra por encima del rango meta de 3% a 7% fijado por la autoridad monetaria.

Según el INE, en el mes de noviembre la mayoría de los rubros se comportaron de manera expansiva, a excepción de la vivienda que disminuyó debido fundamentalmente por las bajas en la electricidad producto del "Plan Primavera" implementado por UTE. A su vez, las divisiones prendas para vestir y calzado y comunicaciones se mantuvieron constantes en el onceavo mes del año.

Dentro de los rubros que se incrementaron en noviembre, los de mayor incidencia fueron "Alimentos y bebidas no alcohólicas", por lo general este rubro encabeza la

lista de alza en los precios, y se debe principalmente al incremento de carnes y frutas, que no pudo ser contrarrestado por la baja en legumbres y hortalizas.

Lo sigue en importancia la división "Restaurantes y hoteles", que se explica fundamentalmente por el incremento en comidas y bebidas fuera del hogar.

Salarios

Según el INE, en el mes de octubre-último dato disponible- el Índice Medios de Salarios (IMS) aumentó en los últimos doce meses un 9,4%. Se observa una leve desaceleración en indicador desde agosto para la medición interanual. Para este indicador se toma la medición interanual debido a que brinda más información dado que por lo general los ajustes salariales se dan de manera anual o semestral, dependiendo de la rama de actividad.

Con respecto al Salario real, según el INE el Índice Medio de salario en octubre disminuyó 0,6%, por tercer mes consecutivo se registra una caída en el indicador. En el acumulado en los primeros once meses de 2019, el índice que elabora el organismo se mantuvo prácticamente estable y en los últimos doce meses el indicador aumentó un 1%.

Expectativas

Las expectativas continúan mostrando que la proyección de la tasa de inflación se ubica por encima del rango meta. Según los analistas consultados por el Banco Central del Uruguay (BCU) para la Encuesta de Expectativas de Inflación en noviembre-última encuesta disponible-, la mediana de las respuestas esperaba un incremento de los precios de 0,45% para el penúltimo mes del año, y

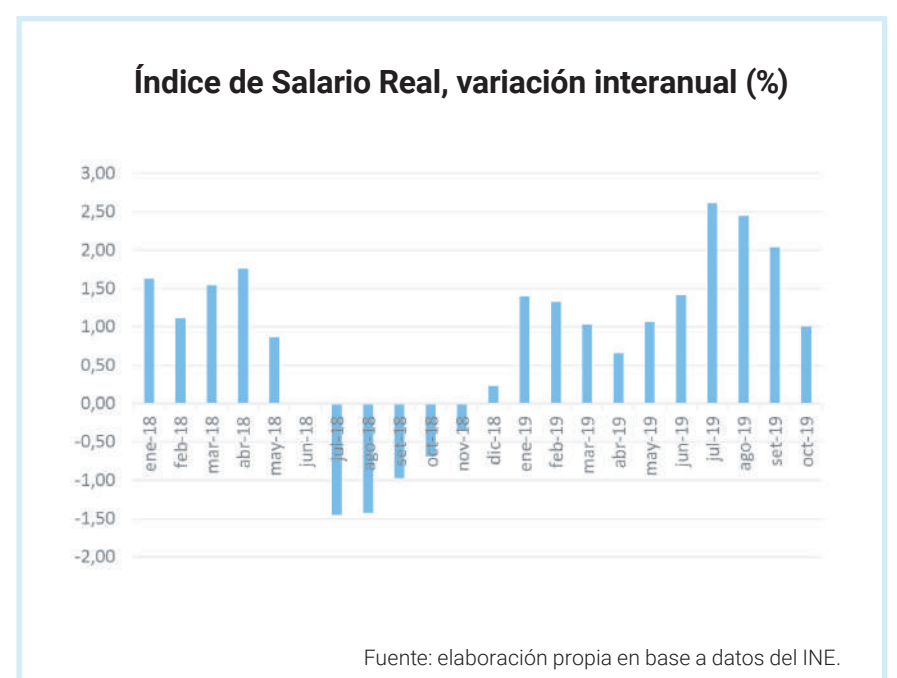
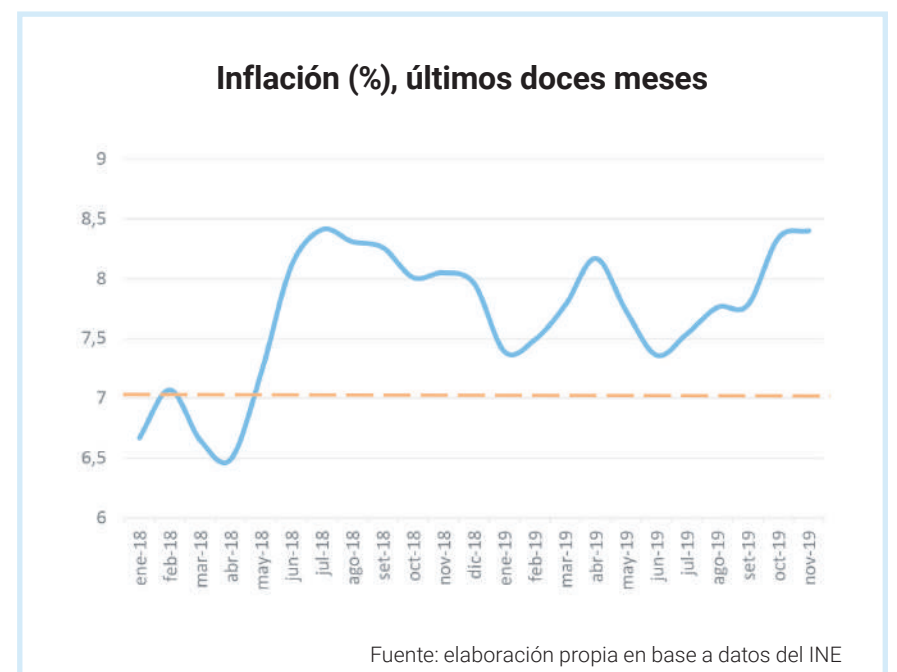

el que efectivamente se registró fue de 0,42%.

A un mes de finalizar este año, los analistas que responden la encuesta del BCU prevén que la variación de precios cierre en 8,6% a fin de 2019.

* Economista, integrante del departamento de Consultoría de CARLE & ANDRIOLI, firma miembro independiente de Geneva Group International.

OTRAS INFORMACIONES DE INTERES

	may-19	jun-19	jul-19	ago-19	set-19	oct-19	oct-19	nov-19
Salario Mínimo Nacional \$	15000	15000	15650	15650	15650	15650	15650	15650
Base de Prestaciones y Contribuciones	4154	4154	4154	4154	4154	4154	4154	4154
Cuota Mutual Ind y Comercio \$	1200	1200	1200	1200	1252	1252	1252	1252
Cuota Mutual Construcción \$	1316	1316	1316	1316	1373	1373	1373	1373
Base Ficta de Contribución \$	1099,42	1099,42	1099,42	1099,42	1099,42	1099,42	1099,42	1099,42
IPC	195,19	196,44	197,94	199,69	200,72	202,23	202,23	

ASOCIACION
ESPAÑOLA



POLICLINICA
CENTRO



LAS ESPECIALIDADES MEDICAS MAS IMPORTANTES A DOS CUADRAS DE LA INTENDENCIA DE MONTEVIDEO

- # MODERNA Y CONFORTABLE
- # 1300 METROS CUADRADOS
- # MODERNOS CONSULTORIOS
- # SERVICIO DE FARMACIA

- # AMPLIAS Y COMODAS SALAS DE ESPERA
- # ATENCION INMEDIATA
- # EQUIPAMIENTO DE PRIMER NIVEL
- # LIBRETA DE CONDUCIR Y CARNE DE SALUD



ASOCIACION
ESPAÑOLA

SOMOS
SOCIOS

LUNES A VIERNES DE 7 A 21 HS
COLONIA 1329 ESQUINA EJIDO
☎ Associate 1920-1234



Metodología para la elaboración de planes de negocios

El Plan de Negocio, es una recopilación escrita de las acciones, los recursos empleados y los resultados esperados de un negocio, organizados de tal manera que se anticipe el logro de los objetivos propuestos. Contiene el mapa de la ruta en la operación del negocio y los indicadores de medida del progreso a través del tiempo. El objetivo de un Plan de Negocio es desarrollar los aspectos más relevantes que permitan tomar la decisión de inversión y establecer los compromisos sobre los beneficios que se pueden obtener de la inversión a realizar; los que servirán además para evaluar y gerenciar su operación futura.

1. Introducción

Entre algunas razones y ventajas que sustentan la elaboración de un Plan de Negocios se tiene que éste sirve internamente como instrumento de trabajo y externamente como tarjeta de presentación de la Empresa. Al tenerlo formalizado y condensado en un documento escrito facilita a la administración de una empresa, concentrar los esfuerzos en el control de las desviaciones que se estén presentando en los principales indicadores de gestión antes de que éstos alcancen condiciones críticas. El Plan de Negocio impulsa a los gerentes a pensar en sus ideas de una forma sistemática, identifica brechas de conocimiento, mueve a tomar decisiones, y facilita la formulación de una estrategia bien focalizada y estructurada. Durante su preparación se abordan y evalúan diferentes alternativas y además se



identifican y cuantifican sus principales riesgos.

2. Características de un plan de negocios

La forma de estructurar un plan de negocios depende de qué clase de negocio se está considerando y de los objetivos que se estén buscando con él. Por ejemplo, para una empresa que se está iniciando, el plan de negocios tendrá una estructura diferente al de una empresa existente que pretende lanzarse en un nuevo producto al mercado.

A pesar de estas diferencias, los planes de negocios tienen un número de elementos en común. Éstos se hacen para suministrar una evaluación integral de los riesgos y oportunidades planteadas con la operación, lo que no es una tarea sencilla, y para lograr un buen resultado se requiere prestar atención a ciertos estándares de diseño y contenido. Para lograr un plan exitoso, se hacen las siguientes sugerencias:

Claridad: Los formuladores del Plan deben ser capaces de encontrar respuestas adecuadas a sus preguntas y deben poder ubicar con facilidad los

tópicos en los cuales estén particularmente interesados. Esto significa que el plan de negocios debe tener una estructura que permita a los evaluadores escoger lo que ellos quieran leer, se trata de formular los principales argumentos con los cuales se pretende persuadirlos. Cualquier asunto que pueda ser de interés para el decisor debe ser tratado completamente, pero de una forma concisa. Un plan de negocios no está hecho para ser leído en presencia del autor, quien podría contestar preguntas y suministrar explicaciones, por esta razón, el texto no debe ser ambiguo y debe hablar por sí mismo.

Objetividad: Los datos presentados deben ser precisos. Las debilidades nunca deben ser mencionadas sin la introducción de métodos para corregirlas o planes para resolverlas, no significa que las debilidades fundamentales sean escondidas, por el contrario, durante la preparación de un plan, se deben desarrollar aproximaciones para remediarlas y presentarlas con claridad. Se debe redactar en forma objetiva, dejando la oportu-

nidad al evaluador de sopesar cuidadosamente sus argumentos.

Generalidad: En la mayoría de los casos son suficientes una explicación simplificada o un diagrama, no se trata de impresionar con exceso de detalles técnicos elaborados, descripciones detalladas de los proyectos y apenas un pequeño análisis de su propuesta, si es imprescindible profundizar en detalles técnicos, esto debe hacerse mediante un anexo.

Consistencia y presentación: Como en el Plan de Negocios trabajan diferentes personas de diferentes áreas, al final, este trabajo debe integrarse para evitar que se convierta en una colcha de retazos de estilos variados y diferentes profundidades analíticas. Por esta razón lo mejor es que una sola persona realice la versión final para que tenga un aspecto visual uniforme. Los tipos de letra, por ejemplo, deben ser consistentes con la estructura y contenidos, algunos gráficos y tablas importantes deben ser cuidadosamente integrados. CONTINUARA....

ACIR

ACIRN

CENTRO COMERCIAL E INDUSTRIAL DE SAN JOSÉ

CCIFA

CENTRO COMERCIAL E INDUSTRIAL DE SAN JOSÉ

CENTRO COMERCIAL E INDUSTRIAL DE SAN JOSÉ

CENTRO COMERCIAL E INDUSTRIAL DE SAN JOSÉ

CENTRO COMERCIAL E INDUSTRIAL DE SAN JOSÉ

CENTRO COMERCIAL E INDUSTRIAL DE SAN JOSÉ

CCIF

CENTRO COMERCIAL E INDUSTRIAL DE SAN JOSÉ

CCIAF

LA UNIÓN

CENTRO COMERCIAL E INDUSTRIAL DE SAN JOSÉ

CENTRO COMERCIAL E INDUSTRIAL DE SAN JOSÉ

CENTRO COMERCIAL E INDUSTRIAL DE SAN JOSÉ

CENTRO COMERCIAL E INDUSTRIAL DE SAN JOSÉ

ES

CENTRO COMERCIAL E INDUSTRIAL DE SAN JOSÉ

CENTRO COMERCIAL E INDUSTRIAL DE SAN JOSÉ

CENTRO COMERCIAL E INDUSTRIAL DE SAN JOSÉ

CENTRO COMERCIAL E INDUSTRIAL DE SAN JOSÉ

CÁMARA DE INDUSTRIAS DEL URUGUAY

CAMARA DE INDUSTRIAS
DEL URUGUAY

9ª edición Programa Empresario-emprendedor

Empresarios industriales cooperan con emprendedores para ayudarlos a crecer

»Luego de 8 meses de trabajo concluyó la 9ª edición del Programa Empresario – emprendedor una iniciativa que vincula empresarios industriales con años de experiencia y emprendedores que tienen un plan de negocios o ya están comercializando su producto o servicio, con el objetivo de contribuir al crecimiento de los emprendimientos, aportándoles conocimiento tácito, capacidad de gestión y contactos.

Tomar la decisión de emprender es en muchos casos un salto al vacío ya que se deja atrás la zona de confort para enfrentarse a un universo lleno de incertidumbre y riesgo. Pasados los primeros meses y ya en el mercado, el emprendedor se enfrenta a nuevos desafíos para mantener su producto o servicio competitivo y agregar valor a su cliente final. En muchos casos las decisiones son tomadas en base a impulsos, corazonadas y a veces estrategia pero sin un marco de visión o experiencia previa que apalanque las definiciones tomadas. En este punto es clave la mentoría como herramienta de transferencia de experiencia que acorta caminos y hace al emprendedor escuchar otro punto de vista que lo enriquece y fortalece. Es por ello que la Cámara de Industrias del Uruguay (CIU) apuesta a la generación de redes intergeneracionales uniendo empresarios industriales dispuestos a brindar su tiempo y expertiz con nóveles emprendedores.

El Programa Empresario – emprendedor se ejecutó por primera vez en el año 2011 y a la fecha han pasado más de 100 emprendedores por el proceso de mentoría, desde su inicio cuenta con el apoyo de la Asociación de Jóvenes Empresarios del Uruguay (AJE).

Vínculos que generan resultados concretos

El martes 26 de noviembre en la Sala de Consejo de CIU tuvo lugar el evento de cierre del Programa Empresario – emprendedor en su novena edición, y contó con la presencia de los empresarios que participaron del proceso a lo largo de este año, los emprendedores beneficiados por la propuesta, y otros colegas.

Dando comienzo a la apertura formal el Vicepresidente de

Micro y Pequeñas Empresas de CIU, Sr. Leonardo García manifestó: “queremos el desarrollo del país, el desarrollo social y encontramos como instrumento para lograr ese objetivo el emprendimiento industrial sostenible”, y agregó “tenemos emprendedores que se acercan a CIU para allanar el camino, tenemos empresarios exitosos con una generosidad enorme de compartir, tenemos facilitadores y tenemos a la CIU con más de 120 años que apuesta a los emprendedores porque sabe que ese es el camino.” Seguidamente, el Sr. Santiago Oitaben, Vicepresidente de la Asociación de Jóvenes Empresarios les dejó varios consejos a los emprendedores, y les dijo “primero, ser empresario se aprende en la cancha, y hablando con empresarios que tienen más experiencia; segundo, querer no es poder, hay que formarse, medir riesgos; tercer consejo: hay momentos para crecer y momentos para consolidarse y es importante visualizarlos”. Al finalizar mencionó: “el Programa es un curso acelerado de cómo ser empresario.”

Seguidamente, se presentaron los antecedentes del Programa y se compartieron cada uno de los resultados de las 9 duplas participantes. En este sentido, cabe destacar que cada plan de acción diseñado entre el emprendedor y el mentor fue una hoja de ruta única para cada proyecto que tomó en cuenta las fortalezas, debilidades, oportunidades y amenazas de cada emprendimiento, por lo tanto no existieron resultados similares entre los participantes. Destacamos como resultados alcanzados: definición de roles entre socios, análisis de la estructura de costos, planificación de la estrategia comercial, apoyo en negociación, desarrollo de nuevos productos, estrategias de internacionalización, sinergias comerciales entre el mentor y el emprendedor,

entre otros.

La palabra de los protagonistas

Los participantes compartieron su experiencia y destacaron los aportes del Programa desde el punto de vista empresarial, así como desde una perspectiva de crecimiento y enriquecimiento personal.

La emprendedora Majó Rey comentó “en mi caso no soy emprendedora nueva y el año pasado me encontré en un punto de pausa e incluso de querer cerrar, y ahí se presentó la oportunidad de entrar al Programa y para mi fue una experiencia muy enriquecedora agradezco el tiempo del empresario y también que nos divertimos mucho, esta experiencia me cambió todo el panorama empresarial para mejor”.

El empresario Alejandro Fernández destacó el valor de la transferencia de información y como ese sistema retroalimenta también al empresario.

Por su parte, Cecilia Casulo, comentó que el desafío fue muy bueno, “me tocó trabajar con emprendedores vinculados al agro, un emprendimiento escalable que tuvo la suerte de acompañar y así como la CIU en su momento



Presentación de resultados alcanzados durante el proceso



Mentores industriales y empresarios participantes del Programa

me ayudo con mi empresa, yo traté de aportarle a la sociedad parte de lo que había recibido.”

Gerard Bonet, emprendedor que lidera BSU Solar comentó que encontró en el Programa y la metodología la base perfecta para que desarrollar la sinergia con el empresario, con el cual está muy agradecido por el tiempo brindado. Culminado el evento se realizó un reconocimiento a los

empresarios que generosamente estuvieron aportando su experiencia y tiempo durante el Programa y se realizó una entrega de diplomas a los emprendedores.

El feedback positivo recibido durante el cierre y el hito de 10 años consecutivos a cumplir en 2020 estimula a diseñar e incorporar nuevas estrategias de apoyo para seguir fortaleciendo el vínculo entre empresarios y emprendedores.

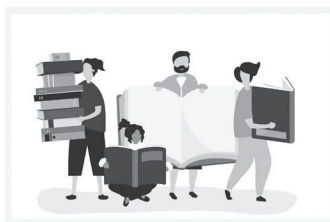

Consultorio MERCOSUR - UE

Acceda al acuerdo, plantee sus dudas e inquietudes

www.ciu.com.uy/consultorio-mercotur-uy

CAMARA DE INDUSTRIAS
DEL URUGUAY

TRIBUTARIAS Y MERCANTILES

galante[®] martins

Bulevar Artigas 1100
Tel.: 2708 7172 - Fax: 2709 8570
e-mail: info@galantemartins.com
www.galantemartins.com

Beneficios fiscales por donaciones especiales

El presente artículo tiene como objetivo analizar en forma resumida el sistema de beneficios fiscales que rige en nuestro país respecto a las donaciones especiales realizadas por los contribuyentes de Impuesto a la Renta de las Actividades Económicas (IRAE) y del Impuesto al Patrimonio (IP) a determinado tipo de entidades, estatales y no estatales con fines sociales de interés general.

Antecedentes

Las empresas pueden realizar distintos tipos de donaciones a diferentes entidades. Para que una donación realizada por un contribuyente de IRAE e IP sea considerada especial y por ende pasible de beneficios tributarios especiales, debe cumplir con una serie de condiciones respecto a la forma en que se dona y a la entidad que se elige para realizar la donación. Dichas condiciones están reguladas en el Capítulo XIII del TO 4 así como en los artículos 67 a 70 del Decreto 150/007.

Beneficio fiscal

El beneficio fiscal que otorgan este tipo de donaciones consiste en:

a) Devolver el 75% de la donación realizada por el contribuyente de IRAE e IP en certificados de crédito emitidos por la Dirección General Impositiva (DGI) para pagar los referidos impuestos.

b) Poder descontar como gasto de la empresa, a los efectos fiscales, el 25% restante de la donación.

De esta forma las empresas pueden recibir beneficios fiscales de hasta un 81,25% de la donación dependiendo de los topes fiscales fijados por la reglamentación.

La reglamentación habilitada por las normas legales, ha fijado un tope general y algunos particulares para la entidad elegida que resumiremos más adelante.

Entidades destinatarias

Uno de los requisitos que debe cumplir la donación para que califique como especial tiene que ver con el destinatario de la misma. Debe tratarse de una entidad específicamente autorizada en la normativa fiscal. A continuación detallaremos las entidades elegidas por la normativa al respecto. Las mismas están ordenadas en base a los fines sociales perseguidos.

Educación

- Establecimientos públicos de educación primaria, secundaria, técnico profesional y de formación docente.

- Instituciones privadas de educación primaria, secundaria, técnico profesional, debidamente habilitadas y que atiendan a las poblaciones más carenciadas (el Ministerio de Educación y Cultura determinará en cada caso la calidad de institución que atienda poblaciones más carenciadas).

- Educación terciaria e investigación: Universidad de la República, Universidad Católica del Uruguay, Universidad de Montevideo, Universidad ORT Uruguay, Universidad de la Empresa, Instituto Universitario CLAEH, Instituto de Investigaciones Biológicas Clemente Estable y su Fundación de Apoyo, Fundación Instituto Pasteur, Instituto Antártico Uruguayo y la Universidad Tecnológica.

Salud

- Construcción de locales o adquisición de útiles, instrumentos y equipos para mejorar los servicios de las entidades con personería jurídica dedicadas a la atención de personas en el campo de la salud mental, que hayan tenido una actividad mínima de 5 años ininterrumpidos al momento de recibir la donación.

- Comisión Honoraria de Administración y Ejecución de Obras de las Colonias de Asistencia Psiquiátrica "Doctor Bernardo Etchepare" y "Doctor Santín Carlos Rossi", Fundación Teléton Uruguay, Fundaciones Peluffo Giguens y Dr. Pérez Scremini, en proyectos acordados con la Dirección del Hospital Pereira Rossell. Fundación Alvarez - Caldeyro Barcia, Fundación Porsaleu, Comisión Honoraria de Lucha contra el Cáncer, Asociación Nacional para el Niño Lisiado Escuela Franklin Delano Roosevelt, Centro de Rehabilitación de Maldonado, Co-

ttolengo Don Orión, Pequeñas Hermanas Misioneras de la Caridad.

Vivienda

- Unidad Operativa del Plan Juntos.

Rehabilitación Social

- Asociación Civil de Apoyo a la Rehabilitación e Integración Social, Patronato Nacional de Encarcelados y Liberados.

Apoyo a la niñez y la adolescencia

- INAU, Fundación Niños con Alas, Aldeas Infantiles S.O.S., Asociación Civil Gurises Unidos, Centro Educativo Los Pinos, Fundación Salir Adelante, Fundación TZDAKÁ, Fundación Niños y Niñas del Uruguay, Instituto de Promoción Económico Social del Uruguay (IPRU).

Requisitos Formales

Para que una donación califique como especial no basta con que esté dirigida a una de las entidades definidas por la normativa fiscal. Complementariamente, la donación debe realizarse cumpliendo con una serie de requisitos formales exigidos tanto para la entidad beneficiaria como para el contribuyente donante.

Para las entidades destinatarias

- Presentación de un proyecto donde se establezca el objeto del proyecto, el monto total de inversiones y gastos expresados en unidades indexadas por año civil, el destino de los fondos y el plazo estimado de la ejecución.

- Los proyectos deben presentarse ante el Ministerio de Economía y Finanzas (MEF) antes del 31 de Marzo de cada año.

- Las entidades deberán rendir cuenta ante el MEF antes del 31 de Marzo de cada año, sobre el grado de cumplimiento de los proyectos presentados durante el año anterior.

- Una vez finalizado y ejecutado el proyecto, las entidades deberán presentar la rendición de cuentas final, dentro de los 30 días siguientes al plazo de ejecución previsto.

- Las entidades que no reciban donaciones o no cuenten con proyectos aprobados y vigentes en un período de 2 años, dejarán de integrar la lista de entidades beneficiarias. El Poder Ejecutivo comunicará la baja a la Asamblea General.

Para los contribuyentes donantes

- Las donaciones deben realizarse en efectivo.

- Deben depositarse en una cuenta única y especial creada a esos efectos en el Banco de la República Oriental del Uruguay (BROU) a nombre del Ministerio de Economía y Finanzas, indicando el proyecto y la entidad beneficiaria de los fondos.

Topes al beneficio fiscal

La normativa prevé dos tipos de topes, uno general aplicable a todos los contribuyentes donantes, y otros particulares, vinculados a las entidades destinatarias. Respecto al tope general fijado para los contribuyentes de IRAE e IP donantes, la normativa establece que las donaciones pasibles del beneficio especial no podrán superar el 5% de la renta neta fiscal del ejercicio anterior. Las donaciones que superen dicho monto no gozarán del beneficio fiscal indicado anteriormente. Como condición se establece que la donación no esté vinculada a la prestación de servicios al donante por parte de la entidad beneficiaria.

En una próxima entrega nos referiremos a los beneficios fiscales relacionados a la Ley de Fomento del Deporte como otro de los mecanismos de incentivo fiscal existentes en nuestro país.

BANDEJA DE ENTRADA > Celebración

Festejar el desarrollo

» Montecon organizó un evento para despedir el año en el que reunió a clientes, autoridades, colaboradores y amigos en el Club Uruguay, y comunicó algunas de las acciones que llevó a cabo en 2019.



Gonzalo Tapia, Alejandro González y Juan Olascoaga.

Montecon despidió el año y compartió sus avances en materia de infraestructura e innovación. Además de celebrar y agradecer a los presentes por las acciones realizadas en conjunto en pos del desarrollo productivo de Uruguay, la firma compartió con los asistentes los avances generados en 2019 y su perspectiva y proyectos para los próximos años.

Entre las iniciativas más destacadas de la empresa de cara al 2020 se encuentra la inauguración de una nueva área concesionada por 10 años, que incluye un importante trabajo de pavimentación del lugar, así como la instalación de 720 tomas eléctricas con monitoreo

online para contenedores refrigerados y dos grúas RTG eléctricas de gran porte.

Juan Olascoaga, gerente general de Montecon, ratificó el compromiso de la empresa con el puerto de Montevideo y destacó la importancia de no claudicar en su derecho de contar con equipamiento moderno y de última generación para estar a la altura de las necesidades y exigencias de las principales navieras.

“La gestión que hemos implementado a lo largo de 2019 se ha basado en decisiones de largo alcance sustentadas en los pilares de calidad y servicio que forman parte del ADN de nuestra organización”. En Montecon

nos mueve la energía de la convicción, de la tenacidad y el esfuerzo, de hacer las cosas bien; la energía de tener proyectos y de sabernos constructores de un futuro mejor”, expresó.

Olascoaga también dedicó parte de su exposición a enumerar las iniciativas implementadas en materia de tecnología aplicada a los negocios, que han posicionado a la compañía como pionera a nivel local y en la región.

En ese sentido, Montecon ha incorporado herramientas de intercambio de información, como Tradelens, una plataforma industrial abierta y neutral respaldada por la tecnología blockchain y actores de la industria a ni-

vel mundial; sistemas de Automatización Robótica de Procesos (RPA por sus siglas en inglés), aplicación de algoritmos predictivos para la toma de decisiones en la terminal, herramientas de reconocimiento facial para mejorar la seguridad de las operaciones y desarrollo de bots -softwares automatizados diseñados para simplificar procesos- para atención al cliente.

Por otra parte, se ha propuesto promover una cultura corporativa de excelencia en materia de servicios portuarios a través de un innovador programa que apunta a que los proveedores conciban el concepto de seguridad laboral como un elemento natural.

El proyecto, que comenzó a implementarse en 2019, cuenta con el apoyo de la Agencia Nacional de Desarrollo (ANDE) y se basa en el desarrollo de liderazgo de seguridad y la formación de líderes como creadores de cultura.

“El próximo año Montecon cumplirá su vigésimo aniversario y redoblabamos nuestro propósito de seguir apostando por el Puerto de Montevideo con energía, pasión, innovación y alegría; con responsabilidad por nuestras personas y con cercanía con nuestros clientes, preparados para los cambios que se vienen en un sector tan dinámico como lo es el comercio exterior. El mundo está cambiando, esto es inexorable. Tenemos solo dos opciones: o nos preparamos para esos cambios o vamos buscando un lugarcito en el viejo mundo para escondernos. Nosotros ya estamos trabajando por la primera opción”, culminó Olascoaga.

SHOWROOM

» Syngenta promueve la biodiversidad y la mejora de la producción agrícola

Syngenta presentó el programa Paisajes Multifuncionales que consiste en que se destinen corredores en las zonas no productivas de sus campos para que allí se incremente la biodiversidad, tanto en insectos como en flores, convirtiéndolos en lugares clave para aumentar la población de los polinizadores. Este programa integra la visión de la compañía por seguir trabajando en una agricultura cada vez más sustentable, que además de promover la proliferación de insectos polinizadores genera una mejora en la producción agrícola de algunos cultivos, como son los de manzanas y peras. “Lo que proponemos es delimitar una pequeña zona de su campo, que no se esté utilizando para la producción, para allí crear un refugio de biodiversidad a través de tres simples pasos: primero se debe seleccionar el área de una extensión mínima de 50 mts², luego dejar que las plantas y flores crezcan para finalmente realizar un corte de la vegetación una vez al año”, explicó Guillermo Delgado, jefe de Negocios Responsables y Sustentables de Syngenta para Latinoamérica Sur. Delgado sostuvo que son varios los beneficios para el productor siendo que la implementación del programa no requiere mucho esfuerzo ya que el manejo de estas áreas es muy sencillo. Para conocer más sobre el programa por favor visita www.polinizadores.com.

El mejor lugar

Santander se encuentra entre las mejores empresas para trabajar en Uruguay.



Fruto de su constante impulso de iniciativas orientadas al bienestar de sus colaboradores y la creación de un ambiente laboral óptimo, Santander fue distinguido como la quinta mejor empresa para trabajar en Uruguay, según el ranking que el instituto Great Place to Work presenta cada año.

El posicionamiento obtenido por la entidad, que escaló dos posiciones en relación al pasado año, es el reflejo de los altos niveles de confianza y la calidad de los vínculos que se generan día a día en el banco, en todas sus áreas.

“En Santander sabemos que

el éxito depende de nuestro equipo y de su compromiso con el progreso de las personas. Este reconocimiento es un gran paso, una base sólida que nos impulsa a seguir construyendo un banco cercano, el mejor lugar para desarrollarse y crecer. Estoy muy orgulloso del trabajo y la motivación de todos nuestros colaboradores: si Santander es reconocido como un gran lugar para trabajar, es por ellos”, expresó Gustavo Trelles, Country Head de Santander Uruguay.

El ranking elaborado por Great Place to Work, busca destacar en cada país la labor de las compañías que ofrecen los mejores ambien-

tes laborales, contemplando el relacionamiento entre los funcionarios y sus líderes, además de las políticas y prácticas que en ellas se aplican para incentivar un espíritu de trabajo en equipo solidario y agradable.

En esa línea, Santander también fue reconocido el pasado mes de junio por esta organización, ubicándose entre las 15 mejores empresas para trabajar en América Latina. Por su parte, en octubre de 2019, la revista global de negocios Fortune en colaboración con Great Place to Work incluyó al Grupo Santander entre las 25 empresas con mejores condiciones laborales en todo el mundo.

DESARROLLO > Adaptarse a lo nuevo

Invertir en tiempos venideros

» CFA Society Uruguay presentó estudio que aborda los desafíos de los profesionales en inversión. El informe se elaboró en base a una encuesta a más de 130 líderes de la industria financiera global y a 3.800 miembros de la institución.

CFA Institute, la principal asociación de profesionales en gestión de inversión del mundo, dio a conocer el reporte titulado "El profesional de inversiones del futuro", que analiza las características y los desafíos que enfrentan quienes se dedican al rubro.

El informe, presentado en la Facultad de Ciencias Económicas y de Administración de la Universidad de la República, se elaboró en base a una encuesta a más de 130 líderes de la industria financiera global y a 3.800 miembros del CFA Institute y a las conclusiones arrojadas durante distintos foros de discusión entre más de 100 profesionales del área.

El trabajo se enmarca dentro del esfuerzo constante que esta ONG, presente en más de 165 países, realiza desde hace tres años a través de encuestas, investigaciones y análisis con el objetivo de identificar las principales tendencias en materia financiera en pos de cumplir con su misión de generar valor en la industria inversora. Siguiendo esta línea es que elaboró en 2017 el informe "El futuro de las finanzas" y en 2018 el estudio "La empresa financiera del futuro".

La economista Bárbara Mainzer, presidenta de CFA Society Uruguay, llevó adelante la presentación del informe que arrojó que la

formación constante será la clave para no perder puestos de trabajo.

"El 90% de los desempleados son personas que no se estudiaron, pero si me capacito, sobre todo en las habilidades que más se necesitan, mantendré mi trabajo", apuntó.

El informe, que se fijó como horizonte un escenario de cinco a diez años,

El informe, que se fijó como horizonte un escenario de cinco a diez años, arrojó que el 43% de los profesionales de inversiones piensa que su trabajo será sustancialmente distinto en el próximo lustro o década.

arrojó que el 43% de los profesionales de inversiones piensa que su trabajo será sustancialmente distinto en el próximo lustro o década.

Al analizar las destrezas que buscan los líderes a la hora de reclutar, el estudio arrojó que el 14% priorizó las habilidades técnicas, el

16% las blandas, el 21% las de liderazgo, y el 49% las denominadas habilidades T, compuestas por "la capacidad de adaptación, de entender y apalancar perspectivas distintas, de cultivar una red de contactos, de entender el funcionamiento del sistema, y la destreza para conectar entre disciplinas", según enumeró Mainzer.

El informe mostró, además, que el trabajo en equipo comandará el futuro, y en esa circunstancia el liderazgo cobrará mayor dimensión. "Está demostrado que las empresas con personal diverso son mucho más rentables", confirmó Mainzer. Y aclaró que la diversidad trasciende el género, y abarca etnias y origen.

Al cierre de la exposición, la presidenta de CFA Society Uruguay recomendó a los profesionales en inversión continuar aprendiendo y formándose siempre, adaptarse a lo nuevo y abrazar los cambios. A su vez aconsejó a las organizaciones "cultivar una cultura más fuerte e invertir en empoderar a los líderes".

El estudio será presentado en los próximos días en las facultades de Economía de la Universidad de Montevideo, la Universidad ORT y la Universidad Católica del Uruguay.

> A ritmo de cierre

La sinfonía de la solidaridad

» La Asociación Casa Ronald McDonald invitó a disfrutar del espectáculo Banda Sinfónica de Película.

La Asociación Casa Ronald McDonald cerró su Programa de Actividades 2019 junto a la Banda Sinfónica de Montevideo con una función especial del espectáculo Banda Sinfónica de Película en el Teatro Solís.

El evento se realizó el pasado lunes 2 de diciembre en la sala principal del teatro, donde los espectadores pudieron disfrutar de un recorrido musical por las bandas sonoras de grandes películas de la historia del cine.

La velada comenzó con las palabras del presidente de la Asociación Casa Ronald McDonald, Ricardo Méndez, y de la directora ejecutiva, Sandra Marcos quienes agradecieron a los asistentes y a las empresas que colaboran con la Asociación y destacaron el apoyo brindado por el Teatro Solís y la Banda Sinfónica de Montevideo, a través de este

espectáculo solidario.

Además, recordaron que la Asociación Casa Ronald ayuda cada año a más de 6.500 familias de niños internados, niños en tratamiento médico y embarazadas de todo el país que se atienden en el Hospital Pereira Rosell y en el Hospital de Tacuarembó.

El espectáculo dirigido por el Maestro Martín Jorge, emocionó a grandes y chicos con la interpretación musical de las bandas sonoras de películas como Star Wars, El Padrino, Harry Potter y Aladino, que fueron acompañadas por un compilado de sus escenas más memorables.

Al finalizar el espectáculo se le obsequió una placa de reconocimiento a la Banda Sinfónica de Montevideo por el apoyo brindado a la Asociación en este excepcional evento.



Marcela Girardelli, Sandra Marcos y Ricardo Méndez.

Las ventajas del saber

UCM, referente en capacitación médica, dicta un nuevo curso internacional de Trauma Prehospitalario.

Finalizando el año de su 40 aniversario, UCM, que cuenta con una nueva acreditación por la National Association of Emergency Medical Technicians (NAEMT), comenzó a brindar el curso de Trauma Prehospitalario (PHTLS, por sus siglas en inglés) en su Centro de Capacitación.

En los primeros días de diciembre, UCM brindó el primer curso PHTLS, de la

organización NAEMT. Es reconocido como el programa líder global de educación continua para la atención prehospitalaria de traumatismos de emergencia, desarrollado por el Comité de Trauma del Colegio Estadounidense de Cirujanos.

Daniel Bulla, director del Centro de Capacitación UCM, explicó que el objetivo es que los profesionales "mejoren sus habilidades

teóricas y prácticas en el diagnóstico y el tratamiento avanzado de los pacientes politraumatizados para mejorar la calidad de la atención del trauma y disminuir la mortalidad".

Está especialmente dirigido a profesionales de la salud de los Servicios de Emergencia y otras aéreas asistenciales (médicos, practicantes de Medicina, personal de Enfermería y conductores sani-

El curso está dirigido a profesionales de la salud de los Servicios de Emergencia y otras aéreas asistenciales.

tarios). Asimismo, lo puede cursar todo profesional del área de la salud que, por exigencias laborales, cuestiones

normativas y/o por otros motivos de interés, requieran capacitación para la atención del Trauma Prehospitalario. En dos jornadas de intensa capacitación y, luego de un examen de aprobación, se otorga la Certificación Internacional de Trauma Prehospitalario de NAEMT que es válida por dos años. Además, se entrega el libro y credencial originales del curso PHTLS, provisto por NAEMT.

LANZAMIENTO > Temporada

Se palpita el verano

» Tras la celebración de su 22° aniversario, el casino y resort recibe el verano con el show francés Forever Crazy y la presencia de destacados DJs como Popof, "Matador", Riva Starr y Bob Sinclar.



Enjoy Punta del Este se prepara para recibir el verano con variadas propuestas musicales, gastronómicas y artísticas, entre las que se destaca la llegada del espectáculo internacional Forever Crazy de la compañía Crazy Horse, fundada en Francia en 1951.

El reconocido show, que se encontrará en el resort del sábado 4 al sábado 18 de enero, inclusive, invitará a los asistentes a vivir un momento sinigual y experimentar una noche de diversión deslumbrante y elegancia parisina, con el legendario espíritu del cabaret francés.

Forever Crazy se compone de una serie de cuadros estéticos y visuales presentados por un elenco multicultural de bailarines, que despliegan todo su talento sobre el es-

cenario durante una hora y media a un ritmo fascinante y a través de una sutil interacción de luces y sombras.

Por otra parte, como ya es tradición, desde el viernes 6 hasta sábado 14 de diciembre, se llevará a cabo nuevamente el prestigioso torneo internacional de póker World Series of Poker (WSOP), que reunirá en el distinguido casino del resort a más de 600 jugadores nacionales e internacionales y en el que se entregarán USD 2.500.000 en premios.

En tanto, OVO Nightclub, la discoteca referente durante todo el año en Punta del Este y una de las más destacadas de la región, recibirá a los mejores DJs locales e internacionales más destacados del verano europeo.

El sábado 28 de diciembre, el

DJ francés Popof llegará con el espectáculo con el que ha recorrido los centros nocturnos más importantes de su país natal. Dos días después, el lunes 30, se presentará el DJ irlandés Gavin Lynch, conocido como "Matador", distinguido en los DJ Awards 2016 con la "Mejor Actuación en Ibiza".

El lunes 2 de enero de 2020, en tanto, será el turno del DJ y productor italiano Riva Starr, mientras que el domingo 23 de febrero, el afamado DJ francés Bob Sinclar visitará el club por sexto año consecutivo.

La temporada de verano también contará con la amplia oferta gastronómica que caracteriza al resort con sus ocho restaurantes, y brindará innovadoras propuestas e instancias, al igual que los

tradicionales eventos. El ciclo de cenas exclusivas en la suite de Enjoy Punta del Este, denominado Suite Experience, llegará para deleitar a los paladares más exigentes con sabrosos platos y preparaciones.

Por otra parte, el parador OVO Beach, ubicado frente al establecimiento en la playa mansa, será el lugar donde tendrá lugar Mesa Rosé, una propuesta gastronómica de la chef del resort Magali O'Neill y Mercedes Deicas. Asimismo, se realizará La Cabrera, la afamada parrilla argentina del cocinero Guillermo Quintana, quien también estará a cargo de la cena A Cuatro Manos, junto a su colega Tomás Bartesaghi.

En el marco del Inspiring Summit, que convocó a empresarios, políticos y destacadas personalidades de la región, inspirando a los participantes en diversos temas como economía y cultura, se realizará el Inspiring Summer con una propuesta gastronómica de pescados y mariscos que tendrá lugar en OVO Pool, la piscina abierta del establecimiento hotelero. Además, el 24 y 25 de enero, como todos los veranos, arribará al resort el clásico Salón del Vino, que en su 19ª edición ofrecerá la más exclusiva variedad de vinos y un selecto menú.

Esta es parte de la propuesta de verano del Casino & Resort líder en América del Sur, que próximamente estará presentando más eventos y shows internacionales para todo público.

SHOWROOM

» Nueva presa en el río Santa Lucía beneficiará a 2 millones de habitantes de Uruguay

CAF –banco de desarrollo de América Latina- aprobó un préstamo de USD 80 millones en favor de la República Oriental del Uruguay que favorecerá la seguridad hídrica del sistema metropolitano de agua potable de dicho país, mediante la construcción de una presa sobre el arroyo Casupá, en la cuenca del río Santa Lucía. El proyecto, que beneficiará a 2 millones de habitantes y que se enmarca en las acciones que CAF lleva adelante en América Latina con la implementación de su Agenda de Agua 2019-2022, comprende las obras de infraestructura y los equipos requeridos para la construcción de una presa de hormigón compactado con rodillo, con un dique de 30 metros de altura que posibilitará un volumen útil de almacenamiento de agua de 118 hm³. La obra también posibilitará concretar una reserva de agua adicional de 120 millones de m³, y prevé intervenciones múltiples de preservación de las fuentes de agua que contribuirán a mitigar fenómenos de floraciones algales que se generan sobre el río Santa Lucía. Adicionalmente, se instaurará un reservorio de agua bruta para la provisión por hasta 60 días de agua en caso de emergencias hídricas.

Momento de brindis

» Tienda Inglesa invita a sus clientes a participar de una nueva y exclusiva promoción de coleccionables de la distinguida marca italiana Bugatti.

La firma, reconocida internacionalmente por la sofisticación y durabilidad de sus artículos, se ha consolidado como referente entre los clientes de Tienda Inglesa, que apostaron por llevar a sus hogares las colecciones anteriores de cubiertos, loza y elementos para la parrilla.

En esta oportunidad, serán copas y vasos las que podrán ser adquiridas en todas las sucursales hasta el 16 de febrero de 2020 o hasta agotar stock. Cada 150 pesos en compras generales, los clientes obtendrán un sticker, que se multiplicará por cinco si son pro-

ductos participantes, identificados en los locales o en el mailing.

Una vez completada la car-



tilla de 30 stickers, podrán canjear cualquiera de los artículos de la colección con un 75% de descuento.

Dentro de la línea Copas Bugatti Aroma, ideal para brindar en las Fiestas, se podrá elegir entre copas para vino tinto, vino blanco, champagne, Gin & Tonic, Martini o Cocktail, así como vasos altos, cortos, de cerveza o un decantador. Cada pack consta de dos unidades y podrá cambiarse por 30 stickers y 199 pe-

sos, 15 stickers y 399 pesos o simplemente comprarla a 799 pesos, mientras que el decantador de 1.25 litros de capacidad estará a disposición por 30 stickers y 999 pesos, 15 stickers y 1.999 pesos o 3.999 pesos sin stickers. Además se podrán abonar los coleccionables con Puntos de Tienda Inglesa.

La promoción está habilitada únicamente para clientes del programa Puntos y es válida hasta agotar stock.

BUENAS IDEAS > Sevel despidió el 2019

Entre motores, risas y arte culinario

» Sevel Uruguay, importador oficial de las marcas Fiat, Jeep, Dodge, Ram elveco, despidió el año en la Casa del Yacht.

En la 31ª edición de esta tradicional cena, los directivos, responsables y colaboradores de áreas de Sevel recibieron y agasajaron a los medios de prensa, directivos de

organismos estatales, asesores y amigos de la empresa. En esta oportunidad se contó con la presencia del CEO Comercial Rest Of Latam de FCA (Fiat Chrysler Automóviles), Nicholas Parkes y

la responsables del área de Marketing y Comunicación Rest of Latam, Galia Sarria. En un ambiente cálido y distendido, los invitados pudieron disfrutar de una recepción en los jardines de

la casona en compañía de la magia de Judy del Bosque y luego de un asado gourmet junto al humor de Diego Delgrossi. Como es costumbre, el evento culminó con un sor-

teo de artículos de tecnología, de viaje y otros usos personales y un brindis con unas palabras de buenos augurios por parte del Presidente de Sevel, Doménico Cappelli.



Carlos López, Domenico Capelli, Nicholas Parkes, Galia Sarria y Fernando Planes.



José Olivencia, Carlos López, Miguel del Castillo y Jorge Estellano.



Alberto Gourgues, Gabriela Coletto y Josefina Romero.



Domenico Capelli y Jorge Estellano.

Mejor de lo esperado > CRECE LA ECONOMÍA

PIB de Brasil subió 0,6% en el tercer trimestre

»El presidente de Brasil, Jair Bolsonaro, manifestó su satisfacción con el alza del Producto Interno Bruto (PIB) del 0,6 por ciento en el tercer trimestre, noticia que significó un espaldarazo para el ministro de Economía Paulo Guedes, cuya permanencia en el cargo fue motivo de especulaciones en los últimos días.

Los números del Instituto Brasileño de Geografía y Estadísticas fueron “una buena noticia en un buen momento”, afirmó Bolsonaro durante un acto en el banco Caja Económica, en Brasilia.

La expansión del tercer trimestre resultó “inesperada” para los economistas, pero no para el gobierno, que tenía la certeza de que iba a haber un “crecimiento” al finalizar el año, precisó. El PBI subió el 0,6 por ciento en el tercer trimestre frente al segundo de este año, y avanzó 1,2% ante el mismo período de 2018.

Los datos muestran una expansión acumulada de 1% en lo que va

del año y de 1,2% en los últimos doce meses, según el IBGE.

Los analistas habían previsto una mejora económica de entre el 0,2 y el 0,6% en el tercer trimestre contra el segundo.

El sector más dinámico fue la agricultura, con una suba del 1,3%, seguido por la industria con el 0,8% y los servicios que avanzaron 0,4%.

Con las cifras presentadas por el IBGE no se descarta que el PIB de la mayor potencia económica latinoamericana avance 1% o más en 2019.

Esta aceleración fue detectada por el mercado, ya que el Boletín Focus de este lunes

ya indicó que el crecimiento puede ser el 0,99 por ciento, mejorando pronósticos de las semanas anteriores. En cambio el mercado externo no ofrece buenas perspectivas con una baja del 2,8% de las exportaciones originada principalmente por la contracción de la demanda de Argentina, que es el tercer socio comercial y un importante importador de bienes industrializados.

Las perspectivas externas también se vieron perjudicadas por el anuncio del presidente norteamericano Donald Trump sobre el aumento de los aranceles a las importaciones de acero y aluminio

brasileños.

Trump también criticó la política cambiaria brasileña que permitió una devaluación del real del orden del 10% en 2019.

Esta crítica impactó en el ministro de Economía, Paulo Guedes, quien la semana pasada había respaldado la suba del dólar al hablar con inversores en Washington.

Bolsonaro reconoció que recientemente sufrió “presiones” para destituir a Guedes, durante una entrevista ofrecida el lunes por la noche al canal Record. El crecimiento del PIB divulgado ayer jueves fortalece la posición de Guedes en el gabinete.

Bolsonaro pide más apertura del Mercosur

En la apertura de la 55a. Cumbre del Mercosur, que se celebra en el sur de Brasil, el presidente Jair Bolsonaro formuló un llamado a que el bloque avance con el proceso de apertura económica y evite volver al pasado.

“No podemos perder tiempo, precisamos llevar adelante las reformas que le están dando vitalidad al Mercosur, sin caer en retrocesos ideológicos”, afirmó el mandatario. En su alocución, abogó por la construcción de un Mercosur más eficiente.

En ese sentido, apuntó por la reducción de la Tarifa Externa Común cobrada a bienes y servicios procedentes de países que no pertenecen al bloque sudamericano.



Nuevas tesis ante viejos demonios

Por: **Celsa Puente** (*)
@PuenteCelsa

Hace unos días nos sorprendió el video de una performance que un grupo de mujeres chilenas subió a las redes. "Lastesis" -así se llama el equipo creador de la "movida"- está constituido por mujeres que encarnan el pensamiento de las grandes teóricas del feminismo, transformándolo en expresiones artísticas de fuerte llegada y reproducción masiva. Así es que en el correr de pocas horas hemos visto pasar por las pantallas de nuestros celulares a miles de mujeres en el mundo entonando: "Y la culpa no era mía, ni dónde estaba, ni cómo vestía. El violador eres tú". El violador eres tú, con el telón de fondo de la Torre Eiffel, en el escenario de la plaza mejicana de El Zócalo o en las escalinatas del propio Palacio Legislativo montevideano, entre otros muchos entornos geográficos a lo ancho y largo del planeta. Los colectivos feministas del mundo adhirieron con rapidez a esta propuesta que intenta hacer visible el gravísimo problema de la violencia basada en género, particularmente centrada en los abusos de carácter sexual, y el riesgo permanente en el que vivimos las mujeres a causa de la sociedad patriarcal que insiste obstinadamente en la subordinación de las mujeres y tiene en la violencia su forma de manifestación letal.

Sin duda, es además una expresión que aunque producida en el marco de la conmemoración del 25 de noviembre como Día de Lucha contra la Violencia hacia las Mujeres y otros colectivos disidentes, representa la lucha general ante este giro a la derecha que estamos viviendo, particularmente en América Latina. Muchas percibimos indicios de que está en riesgo el conjunto de logros culturales y normativos que se obtuvieron en décadas anteriores, logros que permitieron revisar las relaciones de poder entre hombres y mujeres y salir de la concepción binarista del mundo visibilizando a todos aquellos que portan identidades disidentes. La Conferencia Internacional de Población y Desarrollo, realizada en El Cairo en el año 1994, ya planteaba la importancia de "la igualdad y las libertades asociadas al ejercicio de la sexualidad y la reproducción (...)" y el derecho a disfrutar del nivel más elevado posible de salud sexual y de salud de reproducción", alentando a todos "a adoptar decisiones relativas a la reproducción sin sufrir discriminación, coacciones ni violencia". Al año siguiente, la Cuarta Conferencia sobre la mujer realizada en Beijing generó un enfoque transformador, aportando un cuerpo teórico propio que estudió los impactos diferenciados del sistema de género en varones y mujeres. Se estableció entonces la necesidad de tener en cuenta las especificidades de las personas como seres integrales y, al mismo tiempo, la impor-

tancia de implementar medidas para corregir las desigualdades detectadas. Ya más cerca de nuestros días, en el año 2013, se produjo el Consenso de Montevideo, el acuerdo intergubernamental más progresista conocido por estas latitudes que permitió reunir a los gobiernos de América Latina y el Caribe en el que se reconocen los derechos sexuales y reproductivos plenos y se insta a la no discriminación y sobre todo a la ausencia de criminalización en este campo. El desarrollo de la perspectiva de género que descansa en la búsqueda de la igualdad y el ejercicio de la libertad para todas las personas no tardó en intentar ser deslegitimada por algunos colectivos conservadores de carácter religioso que inmediatamente dan nombre a este movimiento hacia la igualdad, denominándolo "ideología de género", para contrarrestar y deslegitimar la lucha de los colectivos feministas. Así es que echan a andar algunas fantasías acerca de la supuesta "homosexualización" de los niños en las escuelas o la presentación de la interrupción voluntaria del embarazo como un ejercicio de diversión femenina o un método anticonceptivo. Proponen un orden que intenta asignar a las mujeres una función estrictamente ligada a la reproducción biológica y social, dejándonos en un rol fijo, inamovible, casi cosificadas en una estructura de subordinación que asegura la supremacía masculina a través de mecanismos variados

que pueden justificar la violencia para llegar a cumplir sus objetivos. Por supuesto que este discurso misógino, también es homofóbico y transfóbico porque, además de reducir la vida de las mujeres a su mínima expresión, estigmatiza y discrimina a todas las personas que desean amar a alguien de su mismo sexo. Algunos teóricos fundamentalistas, defensores de estas posturas rígidas, denominan a los movimientos feministas como "el nuevo demonio". En nuestro país, este discurso ha llegado con fuerza encarnado en exponentes que forman parte de la coalición multicolor ganadora de los últimos comicios electorales, particularmente en la figura de los legisladores evangelistas y del nuevo partido militar que ha logrado su expresión legislativa en esta instancia. Usan argumentos tramposos como, por ejemplo, la necesidad de cuidar el crecimiento demográfico del país, y deslizan propuestas como la de asignar un salario para procurar la permanencia en el hogar de las mujeres que tienen tres o más hijos. Aunque parezca paradójico, mientras el líder del partido militar aseguraba que vivimos en un mundo donde "ya no es el obrero contra el patrón (...)" ahora es la mujer contra el hijo y el marido", casi simultáneamente las mujeres representantes de los partidos de la coalición se reunían para firmar un documento de acuerdo, "Compromiso por las mujeres", ya que según las palabras de la vicepresidenta electa

Beatriz Argimón, "no hay cambio en la sociedad uruguaya si las mujeres no estamos". También resultan insólitas estas palabras a la luz de los resultados electorales, cuando a pesar de la Ley de Cuotas, las mujeres del Partido Nacional solo lograron un escaño en la Cámara de Diputados de 30 lugares obtenidos, las del Partido Colorado solo dos bancas en 12 totales logradas y las de Cabildo Abierto, dos en 13 sitios. ¿Cómo resolverán desde la futura presidencia esta incoherente relación entre lo que dicen unos y dicen otras dentro de la coalición multicolor? ¿Quién vencerá finalmente cuando Cabildo Abierto, con apoyo de las bancadas evangelistas y del catolicismo más conservador, salga a la lucha para dar vuelta la agenda de derechos y toda la normativa que la sostiene? En principio, el panorama parece muy desalentador porque las mujeres de la coalición parecen "contar" una historia que no coincide con las muestras que la realidad ofrece. Sea como sea, las esperamos en la lucha que es por todas, porque aún nos queda la chance de seguir defendiendo lo logrado sin aceptar dar un paso atrás. Y lo más importante es que aún podemos echar a andar un imaginario motor que nos ayude a seguir combatiendo en estos tiempos profundamente arduos.

(*) Profesora de literatura. Docente y militante en Educación en DDHH. Inspectora de Institutos y liceos de Montevideo.